青島大新民報
郵政登記認為第三類新聞紙類
發行所 青島特別市山東路八號 大新民報社
發行人 孫天鐘
報價 每份八分 每月一元五角 郵費三角五分
廣告費 每行一次一元五角
各部電話 編輯局 營業局 印刷局 23222
東京支局 大阪支局

美戰艦已喪失殆盡
僅有六艘決難挽回頹勢
日海軍陣容確立絕對不敗態勢

（東京中華電）自緒戰珍珠灣攻擊至此次連內爾海戰、美海軍所喪失戰艦數量、計夏威夷海戰五艘、珊瑚海海戰一艘、南太平洋海戰、第三次所羅門海戰及隆加夜戰四艘、此次連內爾島海戰二艘、合計十二艘、成為日海軍猛襲犧牲、開戰當時美海軍所保有戰艦十八艘、僅六艘保持餘命、已建造中之三萬五千噸級南達科他、摩薩、印第安納、亞拉巴麻四艦或已完成、現存勢力在十艘以內、今後努力完成五萬噸級衣阿華、紐折爾西二艦、拚命挽回頹勢云。

美海軍於開戰以來、自珍珠灣首戰慘遭敗北起、至此次連內爾島洋面海戰、至其喪失之戰艦、計在

（一）夏威夷海戰中喪失亞利桑那型、美利蘭型、加里福尼亞型、俄克拉何馬型、及猶他型等五艘。

（二）珊瑚之戰中喪失加里福尼亞型一艘。

（三）南太平洋海戰、第三次所羅門海戰及隆加夜戰中、喪失艦型不明者四艘。

（四）此次連內爾島洋面中又喪失艦型不明者二艘、故共計損失戰艦已達十二艘、此外遭受重創損害之戰艦亦有七艘。

如斯過去美國根據華盛頓條約訂五五三比率、以壓迫日本、但於此開戰一年以後之今日、日美兩方面海軍勢力、已完全顛倒、故日本海軍之戰艦陣容、可謂已確立必勝不敗之地位云。

日航空隊 再襲所羅門

（布宜諾斯艾利斯中華電）據華盛頓來電稱、海軍省於二月一日發表戰報稱、日本航空部隊、一月二十九日對所羅門群島方面美軍陣地、加以猛轟炸云。

捷音傳播世界各國
美呼號反攻已成為泡影
義各報謳歌日海軍大勝

（羅馬中華電）義大利國民對在連內爾島近海海戰日海軍部隊所獲大戰果、莫不歡喜跋踔、一日各報轉載文讚歌日本海軍勝利、尤以強調卡薩布蘭加會談後、美國海軍豪語大打擊之事實、而論述「諾克斯美海軍長官視察所羅門群島戰域、深具重大意味、由瓜達爾加那島驅逐日本軍之美軍希望、因此次日本海軍大勝利、已付諸東流、而英美兩國政府所呼號一九四三年攻勢、亦陷困難」也云云。

德報賞讚 海軍 空軍
瑞典朝野非常驚愕
土耳其人心受衝動

（柏林中華電）關於連內爾島海戰之日大本營發表、及島田海相在帝國議會席上報告一日、柏林各晚報在第一面予以大字刊載、德國報紙刊登秀爾資東京特派員之長文電報、稱讚日本海軍航空部隊大勝、又據斯德哥爾摩來電稱、瑞典各報亦於一日晚刊以大題刊載連內爾島海戰之日本海軍航空部隊赫赫大戰果、惟因瑞典國民、自卡薩布蘭加會談以來、關於東部戰線及其他戰況、俱為反軸心國宣傳所蒙蔽、致對此次日本海軍所獲戰果感非常驚愕、惹起大衝動、一方據斯坦普爾情報稱、土耳其關於連內爾島海戰之日大本營發表、亦驚聞傳到新用曾者、昂昔拉廣播電台將右項發表之原文予以播送、予土耳其人心以多大衝動云。

日貴院決議 發出感謝電

（東京中華電）日貴族院對一日本會議席上島田海相報告之帝國海軍連內爾島海戰、日本海軍所收赫赫大戰果、向現地關係司令官致感謝慰勞電、決議電報一事、已一致表決、全體會議散會後、由松平議長起草右記電文、即交付海軍當局、轉達前方將士：

（感謝慶祝及敬弔決議）

南太平洋方面派遣帝國海軍、與該方面派遣帝國陸軍密切連絡、制壓敵軍執拗反攻、收赫赫戰果、今則更在連內爾島攻擊敵艦艇、高奏凱歌、威武宣揚中外、誠使後方國民不勝感激、貴族院茲以決議、謹祝帝國海軍戰勝、且祈奮鬥、並對戰歿將士深表敬弔之意。

我軍將領參觀友軍演習

於濟南〇〇部隊本部、約召開二日間之華北將領會議、已告完畢、隸際邀請綏靖軍總司令胡毓坤上將以下各將領、二十九日十六時許在濟南郊外、觀覽〇〇部隊大隊攻擊演習、首由〇〇部隊長說明大隊攻擊配備情形、嗣開始砲火器咆哮、因皇軍獨得突破敵陣、則演習遂告終了、各將領手持望遠鏡、將假設敵人殲滅殆盡、而佔領敵陣、始終默然凝視演習情況。（圖為觀覽演習之中國各將領）

敗戰無法掩飾
英美宣傳極為曖昧

（里斯本中華電）關於連內爾島海戰、日大本營發表、已由同盟通訊播音、傳播全世界、英路透通信社一日午後稱、「關於日本大本營發表、當局尚未發出何等公報」、避免一切言明、英BBC電台一日正午、提及新聞播音時、連內爾島海戰、首謂「日本通信社一日發表所羅門群島方面日本海軍損害」列舉去年八月以來所羅門方面綜合戰果中、日本海軍損害部分後、言及連內爾島海戰、「島田海相一日在議會報告、日本航空部隊在所羅門群島南端附近對包含戰艦、巡洋艦、驅逐艦在內之美國艦隊、加以大規模攻擊、已收大戰果」、美國政府當局尚未證明、將島田海相報告全文發表、未加何等批評、對如斯日本戰果發表、因曖昧播音、一方美國何故不直接引用同盟放送、美聯社採轉載路透電報之形式、「美國政府當局尚未作何等報告」、極為曖昧播音、從來日本大本營發表時、常認為「誇大主張」一聲明、以為常例、諾克斯美海軍長官沉默、及路透通信B、B、C播音、英國宣傳機關傳日本海軍大戰果內容、從來未見其例、事實極為重大、美英當局不能否認或肯定、可認為英國宣傳機關不能無視事實報道、有出證據裡面關於珍珠灣大戰果、南太平洋海戰、日大本營發表、其他屢次害毒、結局美國政府不能不追認之過去事實、此次又證實此間之經緯也云。

日軍夜襲勇猛
美海兵隊長返國談

（里斯本中華電）據華盛頓來電稱、最近與陸軍部隊交替由瓜達爾加那島歸還之美海兵隊長少將班第格里佛特、一日與記者團會見、關於日本軍之猛攻勇取狀況所談如下：「日本軍實行夜襲戰時、特發揮勇猛攻擊力、露出白刃、長時間向吾軍襲來、有不受損害者、惟與於電影攝影時、由軍艦之砲擊與轟炸另發揮威力云云」一方、南太平洋戰線綜合來訪從軍記者休動特訓、反軸心軍因訓練不足僅蒙密林戰之害、而指摘如次：在南太平洋戰線反軸心軍所得最大經驗、為將兵之訓練、有更加一層嚴孔計畫及猛烈實行之必要、前線將校等美國及澳洲所謂猛烈訓練者、以對日本軍為敵、因密林而準備戰爭者、均抱悲觀之見解云。

戶塚中將 任航空總隊司令官

（東京中華電）依一貫指揮教育系統之確立、為謀日本海軍航空戰力飛躍的增強、海軍聯合航空艦隊及海軍練習聯合航空總隊之新編成、由二月一日實施、同日由海軍省發表任命第十一聯合航空隊司令官戶塚道太郎中將、為練習聯合航空總隊初代司令官、第十一聯合航空隊參謀菊池朝三大佐為該總隊初代參謀長云。

強調擊滅英美決意
東亞聯盟總會汪主席演說

（南京中華電）汪主席一日於南京舉行之東亞聯盟中國總會演說、強調擊滅英美之決意、其要旨如下：（圖為汪主席）

東方道義精神與西方功利主義大不同之點、一為共榮主義、他為殖民地主義、又一以共存為目的、他以對人力資源搾取為目的、一以人當人尊重人之良心人格、反之他不以人當人、視為牛馬機械物資、無視其良心人格、搾取其血與汗、英美帝國主義之崩壞將自此始矣、吾人應拂拭西方功利主義之害毒、集中大東亞人力物力、建設共存共榮之新東亞、對內團結、對外非防衛外敵之侵略不可、中國之復興與東亞之建設為不可分者、而中華之復興與保衛東亞、更為不可分者、中國之參戰係分擔保衛東亞之義務、友邦日本之交還租界、撤廢治外法權、均為援助中華復興之發展者、因此完全根據東方道義精神而發者、吾人在完遂大東亞戰爭之大目標下、對政治、軍事、經濟、文化各方面、更加一層努力、振起新國民運動之精神、因應保政治獨立、進而以經濟提攜、軍事同盟、文化交流、各盡最大努力、達成、則大東亞戰爭之完遂、建設東亞共榮圈之目的、中華之復興、東亞之保衛、均繫於此云云。

國府編精銳軍
軍事力量著著增強

（南京中華電）國民政府軍事當局、將首都警衛師獨立第十四旅予以合併、而編制警衛第二師、以精銳之警衛軍事將積極使新編制、一日在南京盛大舉行成立式、該師係國府軍隊中最精銳軍、此次新編制使國府軍事力著著增大云。

晉各地剿共戰
日軍旬間獲大戰果

（北京中華電）日軍精銳諸部隊、冒嚴寒之天氣、在山西省各地繼續作激烈之剿共戰、自一月十日至十九日十天內、所獲之綜合戰果如左：交戰次數二七次、敵遺棄屍體一二〇具、俘虜四五人、鹵獲品步槍四七枝、步槍子彈六五七八粒、手溜彈二四四粒、手槍一〇枝、自動步槍一枝、地雷二、覆滅敵設施手溜彈工場一所云。

蒙軍痛擊傅作義軍

（大同中華電）蒙古軍及商都警察隊、一月三十日於巴因塔拉盟商都尚義與和三縣境、對傅作義麾下約二百名、加以捕捉猛攻、收穫戰果如次：敵遺棄屍體（確認）四六、鹵獲品計軍馬四七、其他武器彈藥多數云。

粵番禺遊匪 被攻擊覆滅

（廣州一日中華社電）日軍精銳諸部隊、與中國軍警協力、於一月十六日開始行動、攻擊在廣東省番禺增城兩縣境蟠踞山嶺之游擊隊、行動開始後、僅二日匪將其覆滅、所獲戰果計鹵獲步槍五〇四、子彈九四〇、手槍一三〇、砲一門。

晉日軍將兵 獻納建艦費

（太原中華電）酷寒下克服各種困難繼續活躍掃蕩敵軍之第一線將兵、接得南方所羅門群島方面連內爾島海面擊滅美艦隊主力之報道、極為感激、立即獻納建艦費、已成為現地之話題、二月一日中島部隊之代表者、向太原東亞新報社送交國幣二千一百四十四元、決定轉呈關係方面、此為部隊長以下全將兵薪俸之一部、乃對南方苦鬥之海軍勇士、表示感謝、以之為建艦費、而一般日僑甚為感激云。

粉碎渝空軍基地
日陸空軍猛轟炸各地

（〇〇基地中華電）日陸軍航空隊、因新春猛炸韶關、桂林、永安等重要軍事基地、悉遭炸碎覆滅、其後重慶軍策動兵力及軍事施設再建、最近頻行蠢動、陸軍航空隊、以由一月二十六日至二月一日一週間、果敢連續攻擊、對西江、北江一帶敵前進據點、加以猛炸、收莫大戰果、其詳報如下：

「廿六日」急襲韶關東南方六十公里大源、猛炸該市、並炸燬六十棟、並炸燬該市南方二公里敵第百五十八師兵舍、其他一隊攻擊軍事設施、向敵第六十四軍司令部及軍事施設投下巨彈。

「二十七日」急襲惠州東北七十公里河源、予敵軍事設施以莫大損害。

「三十日」對肇慶作第二次轟炸、澈底的覆滅敵軍司令部外、其他一隊急襲韶關南方百公里佛岡、轟炸敵兵舍六處。

「三十一日」轟炸韶關南方四十公里司令部、其他一隊急襲惠州東北四十公里河源、並轟炸該市、向敵第百五十九師司令部投彈。

「二月一日」再以低空飛行、急襲清遠、又對在該市南方二十五公里思成燈附近移動中之敵約三百、加以猛炸機槍掃射、將其殲滅云。

擊落敵機七十
攻擊東印度空軍戰果

（〇〇基地中華電）所謂防衛印度英美空軍六百架、其中防衛東部印度者約二百五十架、去年十月下旬、攻擊與斯基亞飛機場以來、日陸軍航空部隊見機攻擊東部印度方面、一月中綜合戰果、計擊墜飛機二三架、擊破二〇架（但未包含後方被擊毀者）、又東襲西南向敵基地等四〇餘處、並日軍地上部隊火器擊毀、又來襲擊墜飛機、遭日軍地上部隊火器擊墜、計擊落敵機七十架以上之多、此間日方自炸及未歸還機六架、如斯、在東部印度敵空軍、遭日軍屢次果敢攻擊、其損害極大、特以飛機操縱士之補充困難、足證明最近英美空軍素質顯著低下、尤以在緬甸國內邀擊戰的戰鬥為目的而飛來之敵機、遭果敢日陸航空隊活動、與稍經地上對空火器、確實擊落者達三十架之多、足證日軍補防空陣固若金湯云。

英機盲炸 仰光寺院

（仰光中華電）二月一日午後有七架編隊之敵機、來襲仰光、對市內盲目轟炸、對於緬甸人所尊崇之蘇勒寺院境內及印度教寺院投下燒夷彈、致遭難甲之無辜緬甸人、印度人有死傷者、宗教心篤緬甸人印度人、甚憤慨英美軍之無人道、決意擊滅英美云。

重慶內部混亂
和平軍某高級將官談

（北京中華電）據日前來京之和平救國軍某高級將官談、重慶之黨政軍一份大權、完全操於蔣介石及其走狗陳立夫、陳果夫之手、陳立夫除把持黨務外、並以兼任教育部長的力量、網羅文化界份子、打成一片、賀衷寒、賀紫綦在外圍組織藍衣社、專門暗殺、凡屬知識份子對於蔣介石有誹謗的情形、即加以思想不良被慘殺約在數百人、所有行政權蔣介石由是每天以思想不良四字頭銜、一手包辦、自任行政院長、宋子文、孔祥熙重負財政、現在米價每袋漲至六千元、豬肉每斤百元、所以人民生活更不堪言、最近蔣介石組織物價評議委員會、限制物價高漲以去年十一月廿日價目為標準、可是暗盤超過十倍二十倍不等、四川大學校長黃季陸對友人云、當校長每月薪水不够半包米價、因之貪污之風更甚、軍力完全由蔣介石一人獨裁、有人問何應欽、何云我係蔣子耳朵、不過一個擺設而已、王寵惠每天謹言、不問別事、根本將亦不要與過問、所以馮玉祥當軍委會副委員、可是每月只領二萬元維持生活、馮之夫人李德全、在峨嵋山辦小學、因宋美齡說李是共產黨、李在重慶幾行獨踏、與馮意見極深、馮在重慶被稱秋蘖、首領李宗仁因為有廣西地盤、蔣對李為眼中釘、又希一般將領、以蔣待人刻薄、李待人溫和、對李表示好感、蔣對李更恨之刻骨、聞李因被迫、將有加入和平陣營之可能云。

竭誠致力建設
余建署督辦就任談話

（北京中華電）新任建設總署督辦余晉龢氏、以建設總署督辦華北建設、關係極為重要且該署自殷督辦逝世後、所有本年度建設計劃、尚未決定實施、故特於一日上午十時、正式就職建署督辦、儀式簡單而隆重、十時半始禮成、當赴北京特務機關作就任寒暄、下午該署人員為歡迎起見、更在會議堂行歡迎宴、余新督辦發表就任感想如下：（圖為余督辦）

「余承乏之建設總署督辦之職、自顧才識淺薄、惶悚萬分、自問位華北政務委員會委員、兼恭長北京市長、兼任督辦、承此殷督辦奠定之基本、局長以來、忽忽五年、過去種種、殊增慚愧、第思當初受命於事變之後、百端待理、幸中樞決定、國策有自、復荷友邦日本軍政當局之指導援助、始克循序漸進、五載以來、殊覺毫無建樹、上不足以對政府所期之殷、下不能以慰人民所望之禪利、清夜捫心、方疚慚怍、乃復重膺特命、提升斯職、益重仔肩、更深惕悚、本署建設事業、統華北冀魯豫晉諸省之國道河渠、及臨時啓發一切水陸軍大工程、在在所關緊要、不管放過司直之宣亦猶上代六工之職、不同僅匠公輸競巧於一隅耳、方今土木專化、關係生產增進、川瀆疏濬、尤為水利要圖、最感大動、當茲大東亞戰爭非常之期、所謂一切土木水利、尤須適應參戰體制、積極建設、增強戰力、絕非僅視為考工與戰後之復興為完足也、今後方針、尤須規定、幸殷前督辦苦心孤詣、策劃周詳、並賴合署同僚、熱誠努力、成績昭然、既立之規模、向前邁進、此所私心竊慰者也、不過殷前督辦為余二十餘年摯友、今竟先我而逝、公誼私交、不勝人琴之感、緬想音容、彌增愴悼、又晉龢恭承長市政、值領督局之時、嘗以在官惟明、潔己奉公、立身惟清、三事自戒、今當倍竭忠誠、益自奮勵、居市職之時、已承當局指教、復荷父老兄弟群情一致、協力加惠、感激之私、無時或釋、今雖易職、仍祈不棄鄙弄、南針時錫、匡其不逮、俾無隕越、則幸甚焉。

促進事業發展
國府陳建設部長談

（南京中華電）國府行政院新設之建設部、於一日分別舉行成立典禮、首任建設部長陳君慧、於就任後發表談話如左：建設部之任務、乃在推進交通經濟之要締、都市建設又為交通經濟之中心、凡此均為建設國家之基本要件、我等將協力完成此劃時代之使命、關於具體方針、在水利方面、仍基於已決定之方針、積極推進、都市建設由中央與地方、分別樹立計劃、分期實施、交通方面計劃、首先完成現在之設備、更謀將來之擴大發展云。

人事更動

（北京中華電）新任建設總署督辦余晉龢氏、前一日就職視事後、總署二日明令發表人事異動如次：

（一）原任建署總務局長魏桂岑、調濟南工程局局長、遺缺由于壽延氏兼工程局局長、郭驥欣調任建設總署參事。

（一）原任建署濟南工程局事務科長李樂環、調任建署唐山河渠工程處事務科長、遺缺派陳同貴接充。

（一）派李秉帆為建署參事。

（一）原任建署唐山河渠工程處事務科長楊先疇、調任…科長、遺缺派曹介祺接充云。

豫全省舉行 臨時協議會

（開封中華電）參戰後中國之決意、下達於民間、河南省為時聯合協議會、特於一日由開封市總會開始、預定一個月內、在河南省全域分別舉行云。

救濟貧寒
王委員長頒十萬元

（北京中華電）華北政務委員長王揖唐氏、以舊歷年關、各省旅京寒士等、際此米珠薪桂生活困難之際、宜加矜恤、特頒發救濟金十萬元、交由內務總署華北振濟委員會、妥為分配、計湖南、廣東、江蘇、浙江、安徽、河北、河南、川康、關外各六千元、湖北、陝西、福建、江西、山東各五千元、山西四千元、甘肅、青海各三千元、廣西雲南合一千五百元、以上共計十萬元、趕于舊年前委託各省士紳、代為散放云。

麗美人
雨羽著・許湧繪

第十六章 徘徊在歧途中（18）

婉蘭說：「不用、我這次回來就不再出去啦。」張祿說：「那、那好啦！」婉蘭又說：「打電話問公司問問、少爺現在那兒哪？請他快一點回了、——就說我已經回來了、等着他有事。」張祿點頭答應、說：「是、是、我這就打電話！」婉蘭却一直往裡院去走。走進了正院、她忽然看見搞東邊的廊子下扔着一枝鮮花、已被人踏了一腳了、東屋裡有蘇瑞梅的聲音、不像是在哭、還似是在罵、婉蘭就不由得愣然了一下、把腳步邁得緩慢而且遲緩了、那琳小姐——蘇瑞梅的女兒、跑出屋來、斜眼狠狠地瞪着她、婉蘭不由得心中的氣往上頂、但想：「一個小丫頭子、我值不得跟她鬥氣！」一遂就往自己的屋子走去、却聽那個孩子「呸」的一聲、用力向庭中啐了一口唾沫、婉蘭心裡冷笑着進了屋、康媽梁媽、還有那專管伺候飯的高媽、交頭接耳地、也不知正在一塊談說什麼、她一進屋、這三個人就齊都驚慌地把話止住、都含笑問說：「少奶奶您回來啦？外邊的雨現在不下了吧？」康婉蘭微微地笑着、並沒說話就走進了裡間向沙發上一坐、康媽隨着進來、梁媽也來倒茶、拿煙、婉蘭就問說：「家裡、剛才沒有什麼事嗎？」康媽搖頭說：「沒有」、梁媽却說：「別的事情倒都沒有、就是東屋的那個……」婉蘭靜靜地聽她向下去說、梁媽就說：「我可也弄不明白是怎麼一回是、剛才東屋的那個又在前後院大鬧、嚷嚷、還到太太的屋裡給您告狀。」婉蘭趕緊問：「她告我什麼？」康媽不住向梁媽使眼色、然而梁媽的話忍不住、接着說：「我總她在院裡嚷嚷說、您引誘着少爺在外面認識了一個女戲子」婉蘭冷笑着點頭、說：「不錯！但是那女戲子不是外人是我的朋友、而且人家一兩天內就要結婚了、就要往上海去了、我不過是跟少爺合名送了她一對鮮花籃、那也是今天晚上擺在台上的、叫大家看的、光明正大的、不是什麼偷偷摸摸的事情、在交際場中、類乎這樣的事是極為普通。」梁媽說：「可是、她就以為了瘋啦！病歪歪地、一邊哼哼、一邊又哭、又嚷嚷、又罵……」婉蘭唾了一口煙、生氣地說：「這可是眞不要臉了！」梁媽又攏手說：「少奶奶您還是別理她、別跟她生氣、剛才她多半是碰了太太一個大釘子！」婉蘭說：「太太還捨得給她釘子碰？」梁媽說：「一定是她害您沒害成、自已倒挨了一鼻子灰、不然就是太太勸了她一番、後來她就回到屋裡不大鬧啦、這一回、可也夠她受的、病上加氣、一定又得在床上躺些日子、您可千萬別理她！」婉蘭只是冷笑着吸着煙又問說：「理她不理她倒不要緊、可是那對鮮花籃、沒叫她給毀了嗎？」梁媽搖頭說：「那我可不知道！問問高媽吧？」高媽這時還在外屋沒有走、梁媽向外屋一點手、她就進來了、她面上帶着一種不好意思的笑容聲音極小、說：「我就知道、大概是東屋的琳小姐、在前院玩、不知是門房裡那個多嘴的人告訴她、說在大客廳裡擺着一對鮮花籃、她就要看、找張祿、讓給開大客廳的門、張祿不肯給開、她就由裡院找出來了她的媽、她的媽就把張祿大罵了一頓、張祿沒有法子、就把門給她開開了、她進去就把花籃給毀了一隻、又拿着一隻去給太太看、叫太太看那綢條子上寫着您的名字、大概太太也說是這不要緊……」梁媽在旁邊忍不住搶話說：「就是那樣吧！就算少奶奶跟少爺在外頭認識女戲子吧？可是她也管不着呀！」婉蘭攔住了她、說：「讓高媽說！」高媽又笑着說：「她也沒鬧出什麼來、鬧了半天、沒有人理她、您跟少爺那時候又都還沒回來、她也、也就算完啦！」婉蘭用手使力地將沙發的邊沿一捶、說：「這是怎麼回事呀？什麼琳小姐？一個小丫頭子、也竟在公館裡橫行？——她要是姑娘、是這裡大人的親孫女、那還許——可是也不能就這麼不要臉！」高媽跟康媽都彼此用眼睛看着、婉蘭又急急地說：「梁媽！你到前院找張祿去問問、到底少爺現在那兒哪？她給打了電話沒有？禮物——你叫張祿說讀話、到底少爺打算怎麼辦？他若不敢送、怕惹出麻煩來、也就不必送了！我會自己再買兩隻花籃送了去、我還許給送去十對八對的花籃呢？因為女戲子是我認識的、我不滿人、」高媽笑着說：「那不要緊！太太還時常去聽女戲呢、琳太太更愛的利害？」婉蘭沒有言語、梁媽就往外走、這個高媽追出去說：「我跟着你一塊到外院去、我倒知道剛才少爺是回來了一趟。

捲烟務請按照公定價格買吧!!

烟草小盒上已經明記着公定價格並且各販賣店都掛着公定價格一覽表務請諸位按照公定價格買吧

主要烟草小賣價格表

牌名	枝裝	小賣價格
前門	五〇	[illegible]
同	一〇	[illegible]
紅錫包	一〇	[illegible]
吉金	二〇	[illegible]
亞力山大	二〇	[illegible]
三塔	一〇	[illegible]
老刀	一〇	[illegible]
哈德門	一〇	[illegible]
商神	一〇	[illegible]
同	二〇	[illegible]
別墅	一〇	[illegible]
天壇	一〇	[illegible]
金莉莉	一〇	[illegible]
好萊塢	一〇	[illegible]
富貴	一〇	[illegible]
光明	一〇	[illegible]
桃源	一〇	[illegible]
北海	[illegible]	[illegible]
金胡廬	[illegible]	[illegible]
麥秋	[illegible]	[illegible]
興亞	[illegible]	[illegible]
武神	[illegible]	[illegible]
快樂	[illegible]	[illegible]
仙島	[illegible]	[illegible]
五華	[illegible]	[illegible]
司太飛	[illegible]	[illegible]
華道	[illegible]	[illegible]
同	[illegible]	[illegible]
嬰孩	[illegible]	[illegible]
翠鳥	[illegible]	[illegible]
金槍	[illegible]	[illegible]
同	[illegible]	[illegible]
琴譜	[illegible]	[illegible]
同	[illegible]	[illegible]
復興	[illegible]	[illegible]
大號	[illegible]	[illegible]
福利得	[illegible]	[illegible]
紅福	[illegible]	[illegible]
燕京	[illegible]	[illegible]
三羊	[illegible]	[illegible]
華一	[illegible]	[illegible]
泰山	[illegible]	[illegible]
雙猫	[illegible]	[illegible]
發財	[illegible]	[illegible]
郵、船	[illegible]	[illegible]
一品香	[illegible]	[illegible]
興運	[illegible]	[illegible]
同	[illegible]	[illegible]
五穀	[illegible]	[illegible]

青島地方烟草卸賣配給組合　電話（二）七五六一號

時論　連內爾海戰予敵方打擊

由大東亞戰爭將南洋水陸要衝完全收歸東亞共榮圈內，傾盡全力，費數百年光陰苦心經營之英美敵人，一旦遭此重大損失，其心不甘，乃爲當然，於是屢次企圖反攻，美國方面並大言不慚，吹噓勝利，實則英美喪失南洋廣大地域，絕無反攻能力與機會，不待試驗，事實已極證明，因要塞得據，防禦完密之昔日，日軍可由海南登陸佔領，今反客爲主，形勢迥異，即海戰不予阻止，英美軍亦絕無上陸作戰能力，何況海戰彼又連戰皆北，以絕不能反攻之英美，而必故作聲勢，不過維持面子而已，關於勝利條件，彼固自知其渺茫也。

然次所羅門海戰，美海軍遭受打擊至深且鉅，然彼迷於愚機，反復惑念猶不忘蠢動，遂演成此次連內爾島海戰，遭空前之重大打擊，洵爲自找苦頭，據一日日大本營發表，帝國海軍航空部隊，一月廿九日在所羅門群島，連內爾島東方發現有力敵艦隊，即向前進發，加以捕捉，破惡劣天氣，在該島北方海面薄暮奇襲，予敵兵力以大打擊，倉皇向東南方逃去，翌三十日我海軍航空部隊，敢行晝間強襲，復予敵以大損害，粉碎敵之反攻企圖，判明戰果，擊沈戰艦二艘，擊沈巡洋艦三艘，戰艦一艘中破，巡洋艦一艘中破，擊墜戰鬥機三架，日方之損害僅自炸飛機七架，三架未歸還，兩相比較，實有天淵之別，且此次海戰美國不特實質上受重大打擊，精神上遭受打擊尤爲重大，蓋此次海戰並非美國有何特別靈動行爲，乃爲日航空部隊，索敵致果，演成此次大海戰，從前美國所謂反攻尚有實際行動跡象，此次乃試探行動，並未作攻擊姿勢，在美人方面以爲如此愼重當不至遭何意外，乃日航空部隊先發制人，竟突然出以奇襲，使潛伏未動之艦船，迷離不及，被擊沈沒，並且飛機奇襲亦因日暮夜間飛行，目標很清，艦隊砲火設備完密，至難奏效，不有勇敢精神，必殺信念，絕不致輕於此舉，然日海軍航空部隊，諒敵準確，行動敏捷，竟於日暮突擊，予敵人以最大損害，是又爲敵人所意想不到者，執此以論，此次連內爾海戰，敵人始終採長避主義，絕未作積極擴張行動，敵雖虛飾宣傳反攻，其實防守之力，亦不充足，是故在萬般避之下，竟遭日機突襲予以潰滅打擊，以飛機數架擊沈彼戰艦巡洋艦七隻，並戰鬥機三架，此種偉大戰果，兩相比較，何啻百千倍，敵人望風膽落又何怪其然，按所羅門海戰，自去年八月七日至本年一月三十日之間，在南太平洋海戰，被日本海軍擊沈彼之敵艦船，計戰艦十艘，航空母艦八艘，巡洋艦四十艘，驅逐艦三十六艘，共計實達一百三十二艘之多，又擊墜飛機九百十架以上，此等確定偉大數字實足驚人，美雖誇稱大量製造國家，但如此重大損失，恐時間上亦不允許其補充，如果照以上成績繼續下去，英美只有趨於潰滅之一途，然則英美之頑逞乃力量不足，無奈長避亦不得完，由連內爾島海戰證明英美絕無反攻能力，至爲明顯，大東亞海上之殘敵遂漸潰滅，東亞新秩序建設益見進步，由於日軍繼續努力，太平洋上爲把之爲是長城鞏然不動，茲後敵人益無力透到，值並國所參戰之下，前方突來作好音，益予吾人以當感，願同人共同發揮供戰精神，繼續英勇必有可期也。

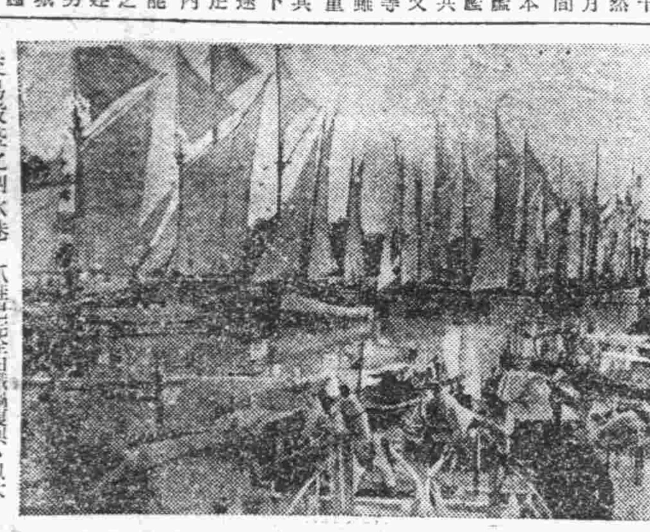

交易殷繁之泗水港　爪哇已完全由戰禍復興，以大東亞共榮圈之一環，對物資增產共榮圈互相交易活動，卡加爾運轉泗水等港交易日趨殷繁。（圖爲泗水港之帆送工具之帆船群）

獲得重要國防資源　力求現地自給自足

南方軍政正着着進展中

（東京二日中華電）南方陸軍軍政之基本事項及現況如下：大東亞戰爭開戰以來，一年二月皇化之南方佔領地軍政，以完遂戰爭物心兩翼之集結爲最大目標，以治安之恢復，重要國防資源之獲得，現地自給自足之達成爲目的強力展開，已暴世界史無比之佔領地經營成果，日陸軍當局關於此次南方佔領地軍政分爲二項：（一）南方軍政基本事項軍政機構及軍政指導要領（二）治安行政、日僑進出、經濟開發、交通、財政、金融、現地自給自足，說明如左：

一　軍政基本事項

軍政機構　「軍政」爲統帥行爲之一部，實行責任在軍，從而其運營亦從指揮統帥之系統，一面與國務有密接不離之關係，其基本的事項依大本營政府連絡會議而決定，關於經濟處理之企畫及統制，由大東亞省連絡委員會與關係各廳密切連絡決定，使國家創意反映於軍政指導，現地軍政機構南方各地域各有特性，且其統治要領依地域而異，各地軍政機構各有特色，概括的述之，菲島及緬甸原住民之行政府在指揮之下運用，他地區依軍自任行政方式而決定機構，各軍設當軍政實施衝軍政監部，其本部依地而稍異，概分爲總務、內務、司法、產業、財政、交通、敵產管理各部，恰如日本內地各省之中央行政機關而活動，作爲地方行政機關於爪哇大部、馬來、蘇門答臘、婆羅洲各州都市配置司政長官以下，菲島及緬甸各州市行政，由行政府當轄，故爲指導者數處設立軍政支部，爪哇日惹及蘇蘇二州及緬甸各諸州在我指導下以從來土侯，當地方行政之衝，上述軍政機構要員，減少軍人，派遣各省官吏及民間有能者，使統治成績向上，預料佔領地將來一部必受敵之反攻，作戰與軍政須緊密一體，作戰軍日常連兵壯馬乘與軍政有不可分關係，軍政機關位置武官，大東亞省與軍政關係，本質的大東亞省設置後，軍政無何等變化，軍政與國務有緊接不可分之關係，軍政較國務須強力之部面，則與佔領地外之大東亞地域（含內地）關聯事項，將來準備調查研究，此等在大東亞省作爲大東亞一環而處理之爲適當，從而南方經濟企畫調整爲大東亞省連絡委員會審議，鍊成南方要員之彙南鍊成院爲大東亞省所管。

指導要領　現選營軍政根本指導要領中主要事項如次：

（一）當實施統治、特留意風俗習慣尊重，統治由物心兩面把握始可期完全，軍政目的治安確保，重要國防資源急速取得，得住民心協力始能實現，因此加以注意，商權在來慣習尊重，第一對於此地歷史及民族性不深加研究，徒制定許多法例強制不合土地之風習，爲民心離反原因，故當實施軍政鑑於宗教深入原住民心底，其信仰心極爲旺盛，在來宗教不妨礙統治者以保護，基於信仰之風習尊重之，以資人心安定，民心之把握，第二土侯之待遇，依社會的宗教的及揚所，而有政治的地位，特別慎重，避免徒以日本人的優越感輕蔑土侯，對於土侯私生活不予干涉，第三爲日本人自重，依從來例，對異民族之個人的不當行動，破壞政策全般，使民心惡化，直接與異民接觸之軍政要員，指導進出日人保持日本人矜持。

（二）極力利用既存統治機構，避免不必要急速之改變，以期統治圓滑化，活用多數原住民地以最少限日本人達成統治達成目的。

（三）民族指導，對於治下諸民族使徹底大東亞戰爭眞意義，同甘共苦各應能力欣然協力我施策爲主眼，對於原住民以倚戀方針加以指導，對華僑基於各地域特性指導與我協力同調，對於衷心悅服者，承認其經濟的活動，對於印度人，帝國對英領印度加以攻擊而不以印度人爲敵，表明粉碎英美武力之眞意，對於敵國人勿論以斷乎態度臨之，對我心服之技術者，使發揮其能力，軸心諸國關係益加緊密，對諸國民居留我占領地者予以便宜。

（四）當軍政實施時，排除畫一的方策，詳變各地域在戰爭遂行上之地位，產業經濟上之能力，及民度特異性，對於各地域，帝國詳究其特異性，特對各地表明帝國何求，努力施策得宜。

（五）經濟開發特須留意者，極力活用現地人的物的資源，輕減國內負擔，謀開發目的達成爲第一，其期待開發能率發揮，充分活用民間業者組織及經驗，圖生產性能之向上，因此避免徒統一企業體結成，對於担當指定業者明示非予以權益，又非作爲既成事業，將來必行附與，此等担當指定業者從此國家方針認識南方開發担當光榮，挺身努力，南方經濟問題爲某種特產資源，此等不得徒消極減產，以綜合的開發利用之方途方針而進行。

（六）敵產之處理，講求以南方與大東亞而圖帝國戰爭遂行力量期能達適切施策，從而如前項所述，此等敵產不致成爲戰後私人特權勿論，研究使全國民均霑。

（七）海上輸送力之重要性不法贅言，於南方經營可稱決定的要素，爲增強南方各地海上輸送力，所用方策正在努力利用中。

（八）財政金融，速圖財政樹立，軍政費勿論，將來國防所要經費努力應能負擔。

二　軍政之現況

依如以上所述機構要領實施軍政中，各地域概順調發足，且因要員之進出，機構之整備，已達本格的統治階段，茲述各部門之現況如次：

治安狀況　關於治安因馬來一部有少數匪賊蠢動，及菲島有數千島嶼，交通不便，一般比他地域稍形不良，其他極爲良好，治下諸民族悉悅服皇軍之威武，民心極形安定，菲島現地各部隊各機關連續不斷討伐，及宣撫工作，業已奏效，治安逐日良好，惟戰爭進展後，民生逐次遇迫亦爲當然，且須預期敵之反攻，治安維持困難性卽在今後，應注意現況研究對策。

統治狀況　各地域戡定後，開始軍政統治，行政以初期軍政機關尚未整備，一部由作戰部隊任統治，隨途次軍政要員到着現地即開始本格的軍政，現在統治浸透合地域，銳意向軍政目的達成邁進中，其行政運營方法之特性係合地域而異，茲述其概況如左：

菲島　鑑於菲島從來統治形態等，行政由菲島人行之，軍則於其大綱重要事項加以指揮命令，以期達成軍政目的，如一般所周知以瓦爾加斯爲長官，昭和十七年一月二十三日以菲島人構，則戰前形態組織行政府，作爲軍政監部一下部機關，實施直接以菲島人爲對照之行政，關於地方行政，合併戰前四十九州十市爲四十六州八市，配置菲島人州知事以下，在行政附官轄下實施行政，軍政監部監督前述行政府於巴季沃、馬尼剌、列加斯皮、塞布、達瓦爾設支部，配以司政長官行政府指導地方廳。

緬甸　依與菲島大概同樣之方式，在軍指揮下，昨年八月一日以巴謨爲長官組織行政府，當除香諸州加達尼州外之他地域行政作爲地方行政，州設緬甸人知事，香諸州及加達尼二州入行政府管轄下，由軍政監部分派香州政廳實施該地區軍政，承認土侯行政權，任下部行政，緬甸人對皇軍協力作戰開始以來顯形顯然，從而軍政浸透，治安甚爲良好，鑑於緬甸於戰爭現段階之重要性，殊堪自慰。

緬甸看護養成所　爲救護被敵盲炸而犧牲之緬甸人及印度人炸傷者，承日軍溫情之巡迴診療班，在仰光市內連日治療，軍醫與妙齡緬甸人之看護婦姿態，現成爲原住民感謝之的，此白衣天使在病院時，幷由軍醫學習日語及治療上之講義養成優秀看護婦。（圖爲聽講義之緬甸人看護婦）

馬來及蘇門答臘　馬來及蘇門答臘與菲島緬甸相異，全行政由軍自行實施，中央行政由軍政監部担任，地方行政於昭南特別市及馬來十州、蘇門答臘十州配置市長及州長官（司政長官）以下，勿論行政機構內，充分採用原住民，以下悉委諸原住民，以期以最小限人員達成統治目的，與運用行政府之菲島及緬甸之方式大異，關於土侯在馬來保持其社會的名譽，及宗教上權威，使指導民心，在州長官指揮下參與地方行政，占馬來人口四成之華僑，占領當初以嚴格態度臨之，爾後服我威武，且下協力我施策狀況。

爪哇　爪哇行政依馬來及蘇門答臘同樣方式，軍政監部在十七州及巴達維亞特別市設置州長及市長，司政長官其他，米洛及蘇克賀二土侯州，以從來土侯爲州行政責任者，以政務指導部任其指導監督，爪哇荷蘭人約二十萬（內五萬純粹荷人）監禁一部，主要者，其他逐次在居住制限，石油、鐵道、技術者，主要者研究等可利用於軍政施行活用之。

北波羅洲　行政概與馬來及蘇門答臘同樣，北波羅洲由來與他地域相異，北波羅洲區分五州統治，華僑政治的勢力大，縣長殆爲所占，故一部軍政要員增加縣長日本人充任。

三　日人進出狀況

進出南方諸地域之大和民族負治下諸民族之指導的使命，不可以從來移植民的觀念而進出，爲共榮圈核心之日本國策建設事業，特重要國防產業要員及兵員所要數逐增加，作爲實際問題，現下使多數日人進出南方實屬至難，一方開戰以來國民南方進出熱昂揚爲可喜現象，鑑於輕業之進出希望者頗多，如上述狀況，不能恣令向南方進出，輕業者中不爲內地重要產業要員者，使作政實施及產業開發所必要之進出，對於現地作爲國內問題均圖適當，現地眞必要且有成功可能職業種類，人員正在調查中，鑑於既往滿洲及中國經驗，對於進出日人使保有與能爲原住民指導者之資格及矜持，對於指導加以注意，對不良者予以斷乎送還者，對既往日人予以優先送還處置，現已有若干名被渡航，國策已決定，將逐次見其歸還，特既往經驗希軍政與在住民媒介的任務至無遺憾，昨年十二月末以前進出之日人中，有軍機關（軍政機關大部）要員及經濟開發要員合約六、七千名，再渡航者約三千人。（未完）

德軍英勇禦敵

斯塔林格勒展開決戰

【柏林二日專電】德軍主營當局一日夜申稱：一月三十一日蘇軍威脅更趨嚴重，德軍第六軍南路部隊，所據陣地不足三百公尺之長，加以飢餓苦惱，不克抵禦蘇軍坦克車、炮隊等之迫近，況且據守之建築物已着彈起火焚燒，德軍曾將重要文件、地圖、軍令等付之一炬，斯塔林格勒北部德軍斯德雷格將軍仍據守蘇聯引擎車工廠廠址，頑強抗敵，截止一日午夜該文德軍仍予大隊蘇軍在交

里丹尼亞區西部德軍突非軍不違再告重創，突尼直亞境內敵企圖奪回日前失地，展開惡戰中，德機轟炸波那港，地中海流域上空敵機十五架被擊落，德方僅一架失蹤云。

力抗紅軍前進

北翼德軍仍奮戰中

（柏林二日公布電）德軍司令部頃於一日公佈戰報如下：（一）斯塔林格勒區德第六軍團南翼在保勒斯元帥統率下困戰一閱月，頃被大批蘇軍所挫，德將斯德雷格將軍仍率軍在北翼奮勇抗中，東線其他各區仍在激戰中，敵軍企圖突破西高加索部隊未遂，高加索及頓河下游間，吾後衛軍予敵周旋，吾軍行軍未受蘇方騷擾，庫納資前線及伏洛納許西南刻在惡戰中。（二）萊杜加湖地區敵軍數日來之進攻，喪失甚重，目下僅小規模之戰爭，蘇軍進攻皆告敗退。（三）一月二十一日至三十一日間德軍在東線擊毀並擄得敵坦克車共五一七輛。（四）北非方面敵猛襲的黎波里云。

保勒斯元帥負重傷

【柏林二日專電】德當局申稱：保勒斯元帥已告重傷已經多日。（又電）保勒斯元帥司令部（在斯塔林格勒南部）與德軍司令部間之無線電交通，於三十一日晨間七時四十五分告斷，於七時十五分曾接電，謂「蘇軍猛攻司令部，德軍務須擋毀此電台矣」，時歸半小時，又曾接電告，謂「本司令部不克繼續工作，祝德元首希特拉萬歲」云。

北菲軸心軍再捷

鹵獲槍砲軍需無算

【柏林一日專電】據一日自前線所接情報，上月三十一日突尼斯北部及中部無大規模戰事，南部德軍經惡戰後奪佔法特驛，敵軍之反攻咸告挫敗，德軍俘敵五百，鹵獲坦克車十六輛，大砲五門，其他軍需無數，英軍隸羅美爾將軍統率之德義裝甲戰車隊，先以大砲轟擊亦不得逞，據羅威方面人士稱，羅美爾將軍當英軍進攻時亦完成撤退共後衛隊，再英軍作側面進攻亦不得逞，軸心空軍會轟毀敵坦克車又十五輛云。

美機襲義大利各地

【羅馬二日專電】義官方宣稱：美國轟炸機隊空襲西西里島，當地所蒙損失奇重，薩爾伏主教不幸被美機之機鎗命中而喪生云。

【羅馬二日專電】據報，義大利米蘭於三十一日遭美機三次空襲，投彈多枚，建築物被毀者許多，人民喪亡刻下尚難統計，敵機幷空襲開泰尼、德離貝尼、與格斯泰等地，敵机多架被吾方所擊落云。

美吏迭駐澳洲公使

【里斯本二日專電】華盛頓電：美羅斯福總統，頃取消前次任命美民主黨前國民委員會主席弗林任駐澳公使，據一般推測，前美駐日大使格魯將充任駐澳美國外交使節云。

擊沉破敵船百艘

德海空軍綜合戰果

【柏林二日專電】德軍當局頃稱：一月份德軍潛水艇隊共擊沈敵輪六十三艘，共計四〇八、〇〇〇噸，另有十艘告魚雷命中，諒必亦已下沉云。（又電）據悉：德空軍於一月份在地中海攻擊敵護航隊曾沉沒敵輪十八艘，共一二四、〇〇〇噸，並重損敵商輪二十七艘等，共一〇九、〇〇〇噸，及巡洋艦一艘，驅逐艦二艘，巡邏艇二艘等，綜合德海空軍之戰果，敵方船舶於一月份中共喪失五三三、〇〇〇噸之巨云。

沉船日衆

（里斯本中華電）據倫敦來電稱：英國海員組合一月三十日於倫敦開大會，通過對海軍省當局要求強化護送船團防備決議案，會議席上組合書記長向曼報告最近與海相亞歷山大會見，要求商船保護，亞歷山大以書面答復：一、海軍航空隊因無新飛機，商船保護困難，一、海軍省歐洲戰爭開始以來，建造日隻以上可補衛特艦，英國現援盡力建造護送艦艇，英國各報連日指摘潛水艦威脅，新聞記事報海軍記者曾言：「大西洋戰於反軸心軍極爲危險，貨物船製造日的地者慘勘，英國造船噸數比較平時爲少，重視德潛水艦隊司令德尼克提督之任德海軍最高司令官，憂慮德潛水艦通商破壞戰激化」，據德軍司令部發表，德軍克服長夜及天候惡劣條件，一月中擊沉五十萬噸反軸心商船，徵諸英國海軍省其他發表，軸心潛水艦或以單艦或編成艦隊，在北自北冰洋南至喜望峰沖各水域，神出鬼沒，一月十四日巴爾巴託士島與克拉加式島間，英國斯右挪船一隻在喜望峰，美國之斯吉挪船一隻受潛水艦攻擊而沉沒，因通商破壞戰重大化，英國人生活逐日窮迫，英國下院將且二日開秘密會，檢討物價統制及其他經濟攻擊

步入決戰階段

法西斯義勇軍二十週年紀念　義首相演說

（羅馬中華電）法西斯義勇軍建設二十周年紀念日，墨索里尼首相（見圖）一日對多數軍首腦統監在中部義大利舉行之紀念演習，檢閱法西斯義勇軍及學生義勇軍後，即作獅子吼，披瀝最後勝利確信，演說要旨如下：此次法西斯義勇軍，在制設精神狀勢下，迎二十周年，良以表現各人自己實力與價値，現在入決戰階段，乃義勇軍所希望者，能在刻下戰爭階段中獲得勝利，極爲緊要，惟勝敗依最後戰鬥而決定，吾人對卡港會談，只有以武器予以應付，決不屈服，法西斯義勇兵諸君，應繼續前進，爲國民模範君，余更祈念諸君於人生中毫無他求也云。

猛攻敵軍陣地

突尼直亞軸心佔優勢

（里斯本中華電）勞阿尼姆將軍麾下之軸心軍，在突尼直亞北中部一齊轉爲攻擊，到處壓迫反軸心軍，復擴大佔領地域，一月三十一日軸心軍由本台尼夫斯加分二隊，以多數之十二噸戰車所謂「猛虎車」，攻擊該地西方斯克格巴，與美軍之間展開激戰，目下兩軍盡死力激鬥中，又是日佔領斯克夫克西北方海德之軸心軍，驅全勢對該地區一帶反軸心軍陣地猛攻中，現得俘虜五百以外，復擊破戰車十輛，砲六門，及其他敵軍火器多數，又勞阿尼姆之空軍緊密協力之下，對以美軍爲中心之西南方軸心軍，在戰車步兵及法叛軍爲主體之反軸心軍陣地加以重壓，尤以對開爾安西南方五十哩斯貝特拉，軸心軍集中攻擊，該地反軸心軍陣地殆陷入危殆，艾森豪威爾將軍之第一軍之一部分急派往該方面，在突尼直亞北中部，因軸心軍壓倒的優勢，勞阿尼姆軍與羅美爾軍之合流，業已完成云。

英首相訪土

會見土總統

【斯德哥爾摩二日專電】倫敦來電稱，英官方頃稱，英首相邱吉爾頃在土耳其會晤土耳其總統伊諾努，（又電）倫敦官方一日晚宣稱，英首相恰奇爾頃赴土耳其，會晤土國總統伊斯美，英相訪土，英方軍事及外交參贊多名偕行，英土兩國政治家及專家已舉行會談多次，關於英美兩國之對土耳其物資援助之方式已經成立協定，期使土國之安全增強，捍衛祖國，土總統及英首相對於商討結果咸感滿意云，英土首腦於一月三十一日舉行談判，英首相於一日離土前往開羅云。

兵工廠大火

全部焚毀

【斯德哥爾摩二日專電】倫敦電：英國卡迪夫城最大規模之軍火製造工廠，頃於一月三十一日突然失火，大部份倉舍摧毀，火勢甚熾，撲滅甚難，其失火原因，未予披露云。

南非機械廠

發生大爆炸

（里斯本中華電）據約翰內斯堡電稱，南非布蘭克班某一機械工場一月三十一日突發生大爆炸事件，其後經調查結果，已判明係有人暗置炸彈所致，連日來南非聯邦及其他英領各殖民地頻頻發生罷工事件，又由約翰內斯堡通至比勒陀利亞，及通至德蘭士瓦爾之電話線亦曾被切斷，維克多利亞港附近發電公司輸電電線亦被毀，此種事件，一般推測係居於此地之居民所爲，因渠等反對此次大戰，更反對南非聯邦參戰云。

造船技術員

全體罷工

（里斯本中華電）據倫敦來電稱，據每日電訊報載，紐卡斯造船所技術者三百名，一月三十一日全體實行罷工云。

魯增產陣完整

設立農業推進委員會

（濟南分社特信）伴隨國民政府參加大東亞戰爭，誓同生共死，由完遂戰爭之兵站基地，一躍契入最前線，新中國之使命愈加重大，爲期其完遂參戰態勢，對建設增產以資必勝，與官民無意相俟，早已講求萬全對策，着着移爲實行，就中對完遂戰爭，持最重要任務之食糧增產，爲不劣於兵燹焦眉之急，與必殺敵之鋒銳併行，亘華北全域增產戰，已奏進軍而，業已決定之山東省本年度增產施策如次，於食糧戰線以奏凱歌爲目標而進發：

指導機構與增產目標

在尚還守功稚舊農耕法中國之現況，鑑於指導陣之強化擴充，爲達成增產目的必須之條件，既設立之山東省緊急食糧增產實行委員會，乃從事發展解散，新以中國方面爲中心，於中央設立山東省農業增產推進委員會，會長，山東省長，副委員長由省公署建設廳長分別就任，各委員以省公署各廳長官傳處長，秘書長及在山東增產關係機關代表充任之，從來之委員會，與技術部，指導部，宣傳部，非專任副之職員，均係關係職員兼任，爲加以強化，設立事務局，企劃部，指導部，宣傳部一局三部，均以專任職員指導督勵，以期完璧，復對關係以強道尹及縣知事爲長，照中央機構，設道縣農業增產推進委員會，對地現指導確立無遺憾之態勢，伴此爲圖技術員之增強，於華北農事試驗場，濟南，青島，南文場，及省立張店農事訓練所三處，自二月二十日起至五月二十日三個月間，每縣各五十名，百五十名與人技術員受短期講習，終了者，均以省合作社指導員派往各縣委員會，對如斯指導以機量之佈陣，以技學南面爲基調增產各工作，以相當年度四倍之強力施策，於省內八十二縣實施，本年度增產目標較去年度小麥二四％，雜穀一％，水稻六三％，甘薯二二％，煙草二二％，棉花一五％分別增加，舉劃期的成果，爲施策主要者，耕作之指導統制，鑿井之實施，施肥之改善，病虫害之防除，優良品種之普及，對土地改良事業各項目，傾注主力，從事綜合的指導，由以下各項細部觀之：

二、耕作之指導統制

各種農作物，因每地區別定重點耕作地，將對其增產施策集中的實施，小麥二十九縣，粟十五縣，高粱十二縣，水稻七縣，棉花十五縣，葉煙草三縣分別因土質及土地情形，指定重點耕作縣，此等各縣，因須應增產，回顧物資之重點的配給，圖生產之安定性與集荷之增大。

三、鑿井計劃

既定眼數三萬六千眼，既達完成之域，本年度鑿井計劃增產施策實施縣八十二縣十三萬眼，迄五月中旬完成以全眼數結果本年之增產，其內容大井三萬眼，小井十萬眼，其所須資金大井一眼二〇〇元，小井一井一〇〇元，合計一千六百萬元，合作社山東省聯合會，由華北合作社事業總會實融通資金，年利三分，限期一年，五年償還，貸與農民，又以助成金一眼大井五〇元，小井二五元，合計四百萬元，由華北政務委員會補助。

東臨道	二一、〇〇〇眼
武定道	一五、〇〇〇眼
青州道	一一、〇〇〇眼
曹州道	一二、九〇〇眼
萊濰道	一〇、五〇〇眼
兗濟道	四六、一〇〇眼
泰安道	四、七〇〇眼
濟南道	七、八〇〇眼
沂州道	一、〇〇〇眼
登州道	二〇、〇〇〇眼

更對去年完成之井戶，爲利用促進能力，購入揚水機二千五百架，貸款資金百二十五萬元，由省合作聯合會，由華北合作社事業總會，融通資金購入者，年利六分，限期一年，五年償還而貸與，同時揚水用役畜，由蒙疆地區移入馬〇〇頭，由縣農業增產推進委員會斡旋，交付農民，希望購入者，購入者每一頭有百元之助成金，由華北政務委員會與鑿井助成金經同樣順序交給。（未完）

新到　北京地毯出售
北京地毯公司出品各樣美術地毯西藏毯　純毛織造顏色美觀送禮最宜批發零售大小皆備歡迎參觀如蒙賜顧請到
廣西路第一旅社電話（二）二九七九號

包百方之處傳中火服用後之效果爲証明
京城　都藥房淋藥
十年以上之淋病與婦女病（赤白帶下全治）以三日之內服即可痊愈　萬人皆待此之世界的獨特藥出現！
全治者續出！非一時的流行之新藥亦非從來之白欄油效果僅大決不得發誘記憶拔本的「都藥房淋藥」
◎預防亦可使用極博好評
特許責任製造本舖　合資會社都藥房　京城府蓬萊町一ノ一二七（京城車站前）電本（二）七四八二番
總販賣店　井上誠昌堂　青島山東路一六一號　電話2二一三五號
總經理批發　萬康藥房　青島福建路五七號（其他各藥店均有代售）

請看罷!!
東洋的凱歌
記錄戰爭
二月二日起……七日止　大公開
國際劇場
持此券來減收三角

時代的新製品！創製治毒中藥
創製良煙戒　鎮咳　鎮痰　鎮靜　鎮痛
SEDACAIN　賽達因
華北製藥工廠
青島雲南路七十九號

三環白蘭地
牌子老　味道好　定價小
遼東釀酒廠出品　電話2七五三
東雲批發

營業科目
辦理海陸轉運事業倉庫營業一般報關代辦、金融委託販賣（買付）保險代理（帝海·日海·住友·朝日·三菱·東洋）代辦勞力、汽車車馬運送及供給包裝運搬荷物
華北運輸股份有限公司　青島支店　青島山東路一八三號
本社北京　各主要地　在支店出張所派營業所
電話

萬寶眼鏡店
專採嶗山茶墨晶石
自設電機　割磨各種　新式眼鏡　出品精良　定價低廉　如假保換
青島河北路廿九號

專治淫氣疥癬
山東省立案謹防假冒
認明萬年氏　一掃光　藥水膏
遍身疙瘩　搔癢膿疱　潰爛痛癢
各大藥房均有代售
三山藥房出品

人力車　大賤賣
在此汽油節約聲中自動車不能暢行期裡惟一代步器具要推人力車本行有見及此特於煙台工廠加工製造車體堅牢行駛輕便又美觀經濟宜於一般人仕代步之需不論專用出租均極適宜本行特別減價以招來保證只收成本定價現已運到兩幅如有購者請先用電話接洽
元一行總行敬啓
分行、烟台、威海衛、大連

戒烟　黑白毒品　七日斷清
本院運到大宗德國最新藥品，注射內服，皆用薄藥，治療，無論煙癮大小，限一星期，完全戒清，戒除期內，不誤工作，戒後檢驗血液，絕無毒質存在，擔保永不復發。
痔瘡
治療方法，新穎完善，專用藥藥治療，使痔核漸消，自然枯落，決無刀割，無論遠年近日，內痔，外痔，脫肛，便血，裂門，及一切肛門等症，一概包治，塗藥時間，行動自由，並不妨害各項職業。
濟衆診療所　山東路北首一〇〇號

異軍突起　皂中先鋒
選擇原料　加工精製
各百貨店均有代售
五星牌洗衣皂
去垢耐用　價目克己
電話購買　專人送上
青島新興肥皂廠出品

名貴華夏　神相　滿天青
青島大沽路三義棧二樓　電話二四五六一號

華振氏藥房
本藥房聘有專門藥學人才調製各國處方所用藥料均選上等來按方調劑準確精良決不以贗品誤人以重道德諸名各國成藥化學藥品及化粧用品等無不俱備定價特廉如蒙惠顧無任歡迎
山東路二十七號　電話二四〇三四號

專科淋病　花柳性病
三山醫院
東鎮威海路東首一五六號
急性淋病　慢性白濁　頑固下疳　及一二三期　梅毒橫痃　負責根治　剷除後患　精割包皮　經驗豐富　保無痛苦
電話3〇四八五

白帶
調經養血　鳳凰蛋
花柳清血　消毒丸
婦女通經　化血丹
開胃　舒肝丸
固精　補腎丸
總代　天合益

諸君
欲保障財產安全請向
安甯商行代理
日本海上火災保險株式會社
太平　華商　安平　保險公司
豐盛　法商　安全　保險公司
營業種類　水險火險火車運輸險　「一包括兵災遺失偷竊」
特點　資本宏大信用卓著　種類完善手續簡捷　保費低廉賠款迅速
代理處　安甯商行　青島北京路三十九號　電話2七一二五號
經理楊建五謹啓

日軍冒寒風活躍魯東山野
展開殲滅殘匪戰
一週間收獲偉大戰果

日軍大島羽生山本精鋭討伐隊、於一月二十八日夜半、冒寒風突然開始行動、於平度、高密、昌邑、膠縣各縣境地區、對已逃走之各匪團、在嚴冬鐵鎚下、與以大痛擊、致收赫赫戰果、在意氣昂之下、復驅膠東之山野、冒嚴寒續行作戰中、迄二日已判明所收戰果如左、

敵遺棄屍體	三〇三
俘虜	五〇
捷克機關槍	一三
自動步槍	一
步槍	一九二
同子彈	二三五九
手槍	一三
同子彈	一三五
手溜彈	二八四
手溜彈彈發	二〇
刺刀	一六八
軍馬	八四

對逃走各匪團 繼續剔抉掃蕩

於上月二十八日夜半、呼應山本討伐隊、而開始行動之日軍大島討伐隊、至翌二十九日、於膠縣西北方地區、共匪約二百名、施以巧妙補捉、與以痛擊後、使其粉碎、復對附近一帶、敢行剔抉掃蕩、翌三十日、該討伐隊分五縱隊、早行進入平度南方約一八公里之譚家綫、轉向南方進擊中、至下午二時三十分、發見有八路南海區獨立團姜立川匪約一〇〇名、向東方逃走中、即加以猛烈追擊、經交戰約四十分鐘後、予該匪以莫大打擊、使向東方潰走、又不事休息、而冒凜烈刺骨之寒風、決行夜行軍至翌卅一日下午二時於孫家庄（平度南方約二八公里）發見有蔣系游擊隊曹克明匪約百名、當對之施以巧妙之包圍、與以殲滅的大痛擊、又該討伐隊於一日反轉於平度西南方地區、衝破嚴霜驅驪營東之山野續行索敵、至下午四時、因探知有董希驗匪（蔣系游擊隊）約三〇〇、侵入董家大庄（平度西南方約一八公里）各討伐隊、一齊加以猛攻、各處展開激烈戰鬥、日軍精鋭討伐隊、以肉搏戰、突破敵匪防禦線、交戰約一時三十分後、將其向北方擊退、收獲無匪之快戰果、同時華方武裝團隊、參加本戰鬥、亦不劣於日軍、依奮戰力鬥、而收赫赫之大戰果、由開始行動之二十八日起、至二月二日止、判明總合戰果如左、

敵遺棄屍體	二二〇具
俘虜	二〇八
步槍	六九
同子彈	一六九
彈榴	一七
手槍	一七
同子彈	一三五
手溜彈	四四七
刺刀	一八
軍馬	二

重機關槍一、輕機關槍四、擲彈筒二、自動步槍四、步槍七百三十二、手槍六十一、各種彈藥一萬七千四百九十五、馬七十八、其他多數云。

一宮子英匪部 被日軍殲滅一

（濟南分社訊）堀木討伐隊一月二十八日拂曉、在臨朐東北方地區、對蔣系宮子英匪約一百八十名、展開捕捉戰、此次所得戰果如次、敵遺棄屍體四五具、俘虜十六名、鹵獲品計步槍三五支、步槍彈藥一六六發、手溜彈三五枚云

日照縣知事視察邊境 親立陣頭擊匪

（日照分社特訊）本縣縣政自經恢復河山兩城重要鄉鎮後、縣知事李光家氏、對於該處數載以來、人民痛苦、關懷甚切、特於日前偕同縣顧問土井氏、赫大隊附、楊財科長、榮宣班長、新民會張部員等前往視察、記者亦隨往、沿途召集慘路民眾訓話、況並詢民間疾苦、到達兩城後、略事休息、即訪謁友軍〇〇隊長、慰問各將士、並有最近參加和平陣營〇〇軍副司令路子耕氏自某防地聞訊並至兩城拜謁本縣知事李光家氏、寒喧甚久、〇〇軍副司令富即設宴招待、杯觥交加、盛極一時、次日早九時許、李知事並偕隨員、折回河山店、並召集民眾訓話、闡述大東亞戰爭之意義、及國際之變遷、因時間過晚、當即宿於河山店、不料是役三時許遊匪何志斌竟敢率匪眾大舉襲防之時候、來我防地襲擊、未及半小時、卒被我軍擊退、李知事、土井顧問、立於陣頭分別指揮、我軍將士殺氣沖天、並追剿十數里、我方損失毫無、並聞匪方是役傷亡不下十餘人之多、李知事因視察任務已畢次日午並帶隨員安然返城云。

兗濟道尹程鎔 視察泗水

本報濟南分社通訊、兗濟道尹程鎔、偕同吉川顧問及各科幹部職員、于日前赴泗水縣視察、下午四時、召集縣署全體職員、軍警團體學校各代表、假縣署大禮堂訓話、并視察各機關、予以指示、翌日赴北王溝視察模範鄉、對鄉村一切應興應革事項均有詳細解說、十二時許始視察完畢、結果與當面滿、程道尹于返縣後、略事休息、即乘車赴他縣視察云。

利津臨邑附近匪團 遭日軍猛攻擊
匪棄屍九百三十八具

（濟南分社特訊）於一月九日、冒凜冽之寒風、突如開始行動之日軍中村、中山、風間、林、國井各精鋭部隊、將潛伏小宋（利津東南方約二十公里）之偽山東縱隊第三旅清河軍區司令（楊國夫）約三千、加以痛擊、更對利津偽縣長合流匪約四百、在大張庄（利津東北方約十二公里）之地方、將其捕捉、予以殲滅、并將該偽縣長張加霖逮捕、樹立偉勳、繼於二十五日、在王樓（臨邑東方十六公里）附近、將冀魯戰軍區敵第六旅（司令劉仁甫）約八百完全包圍、加以猛攻、與以大打擊、繼續各精鋭部隊、在意氣軒昂之下、對武定道周邊地區、實施掃蕩戰中、此次作戰、自開始以來、至一月三十日、判明所收綜合戰果如左：

敵匪遺屍體九百三十八（內含冀魯邊軍區第二軍分區司令徐向武戰死）。

俘虜　六百四十二

覆滅敵匪諸施設

糧秣庫二、兵器廠一。

鹵獲品

日海軍砲艇長等 救護溺水華人 桑原司令官表彰鼓勵

青島根據地隊所屬之砲艇隊〇〇砲艇、於去年十二月下旬、因特別任務終了、當歸航之途、於廿六日午後九時半、發見距大港埠頭出張所前方約三百米突地方、有我克船覆沒漂流、適值西北風之風速約十米突、氣溫在〇下五度、寒風怒濤、其勢滔滔之暗夜、艇長當此時也、不顧自身危險、指揮艇員、挺身奮鬥、克服一切困難、施行救護工作、因之瀕臨溺死之中國人蕭學方及其他一名、均得救助安然脫險、對此等俠義的勇敢行為、中國人關係者、均抱莫大之感動與感謝、同時依此等奇篤行為、在樹立大東亞共榮圈上、足以昂揚善隣友好、共生同死之精神、因其對中日親善上有莫大之貢獻、對自艇長至水兵曹以下粟組柏田、布川兩水兵長、屬中國海軍水兵二名、艇員六名青島根據地隊桑原司令官、特分別予以表彰、藉資獎勵善行云。

確立戰時經濟
臨時華北經濟懇談會 將在北京舉行首次會

臨時華北經濟懇談會以樹立參戰中國之戰時經濟體制、為拓目標將于二月十五日至十七日兩日、于華北各地商務會暨銀行公司經濟團體各代表、約公司出席下、假商門外銀行公會、舉行本次懇談會、為中國參戰後之首次、故適應中國參戰之新情勢、對戰時經濟諸施策、交換意見、而表明華北經濟人之參戰決意、再懇談會之第二日將于午後十四時、舉行去年中日蒙經濟懇談會時經華北經濟懇談會委員囑立案之物價協力會議結成典禮、今後將與日本方面物價協力會議互相協力、適應樹立參戰、華北經濟部門必勝體制故本次懇談會之成果、頗堪期待云。

物價協力委會 定期在京成立

北京各商會會長於目下物價對策措施之際、民間方面亟需協力且值此戰時、尤須從速確立中日協力體制經多日醞釀現已由東亞經濟懇談會華北本部長、北京市商會會長鄒泉蓀民及天津商島保定各商會會長十三人、聯合聯合發起組織華北物價協力委員會、並決于此次十五日、召開之臨時華北經濟懇談會、舉行後之翌日（一六日）舉行創立總會、今後將與華北既存之日方華北中央物價方面、相互協力、故該委員會成立後之活動頗堪期待云。

德縣宣傳班 深入鄉區

（本報濟南分社通訊）德縣知事佟昌五、為喚起民眾一致協力參加大東亞戰爭、特於日前派宣傳班全體人員、赴各鄉村召開民眾大會、參加民眾甚為踴躍、情緒極為熱烈、所收效果與常良好、會後、各宣傳人員、並赴農民家庭訪問、對參戰體制下人民應負之責任、詳加闡明云。

造就農林人材 即墨推薦農事訓練生

即墨區辦事處為適應臨戰體制、造成多數農事技術人材、從事本市農業實際經營造成模範農家、並遵照農業獎勵計劃、以達成農業增產用而完遂後防生產基地之重大任務起見、特募集鄉村著意以農報國之篤志青年、保送入市立農事訓練所受訓、茲經擬定由各區長推薦四名、陰島區鎬鄉及金家口直轄鎮各推薦一名、呈送推薦書到處、並須於二月十日、共各被推薦者將集本處聽候放選、再行保送入所受訓云。

一即墨區縣賞 一募集宣傳畫

即墨辦事處為昂揚區內各界貫徹日同心協力生死相共之堅決信念、與友邦日本立於同一地位、共同負擔建設東亞新秩序之偉大使命、一致完遂大東亞戰爭之崇高任務起見、特聯合新民會在駐在友軍丸山隊後援之下、擬定懸賞募集宣傳畫計劃書、期以平易之筆法、風俗圖畫之寓意、俾在一尺簡上表現擊滅英美之意態、而將真象普遍流傳徹底滲透於民間、用達成擊滅英美之最終目的、及爭取戰爭之最後勝利、現已分別函令區內各團保聯勸屬依照計劃書內所載各項、踴躍應募、以推廣宣傳工作云。

新民會派員赴鄉區
宣達參戰決意
各區民眾情緒激昂

宣達政府參戰決意、樹立參戰體制之新民會青島特別市臨時聯合協議會、業於前月二十八日在興亞供樂部召開、為使鄉區民眾共體斯旨、昂揚參戰意識起見、膠州、即墨、勞山三鄉區於三十日同時分在各該地舉行代表報告會、對鄉區民眾宣達臨時聯合協議會之決議案、各區民眾皆熱烈擁護、對戰備結、極為昂揚云。

取締暴利安定民生 捕獲不法商人
警察局現嚴厲訊辦

近日以來、時有一般不正商人、高價操縱、從中暴利情事、此種情形、不但擾害經濟、而於治安亦有莫大關係、本市當局、為取締暴利、安定民生起見、對於此種不良商人、決予嚴查、從嚴懲辦、海西警察分局王芹塘分局長、為取締此種暴利商民、不時對所屬指示取締之方針、該分局茲查得振昌公司彰友士茂臣者（二十九歲、泰安人、住四方路五十三號）與平度人張玉臣（二十五歲、）在冠縣路一百號合資開設變盛商行營業、既無營業執照、並有高價操縱、實賣布疋、及騙取數萬元之鉅款情事、當即前往逮捕、不料張玉臣卷早已攜帶眼目裝罪藏匿、經嚴密查緝、現已完全緝獲、正訊辦間、旋有陽穀路復元泰、冠縣路永順和號名呈控被變盛商行經理張玉臣以買布為名、騙去現款八千五百元、冠縣路謙福商行亦呈控前後被騙去二萬二千一百五十二元、以上兩犯、經該管派訊、承認以暗盤賣布疋、操縱經濟、希圖暴利、及騙取復元泰、永順和、謙福商行等現鈔兩萬餘元不諱、案關暴利操縱、行騙且犯、訊明後解送警察總局訊辦云。

救濟院去年度 貸款成績 共貸出七萬餘元

本市救濟院、本救危濟貧之宗旨、協力強化治安之旨、而設之貸款部、專為救濟一般局挑小販及其他小本經營職業者、年齡在十八歲至六十歲、所貸金額自十元起至五十元不等、概不取息、其中尤以三十元者較多、貸款者資格須貧困而無嗜好之良善市民、具有商號鋪保或保證人、貸款用途限於經營小本營業或技藝、所貸之款、每十元還十分之一、還清後可請續借、是以一般局挑小販、得以維持營業者、直接間接全年受惠人數達萬人以上、而昔為携帶家小在青謀生者、該院統計三十一年度、計有貸六百五十十一戶、共貸出款項一萬二千八百九十六元五角、累計貸出二萬三千一百五十六戶、貸款為七萬三千一百零八元之鉅、此項小本貸款、不但直接救人危急、間接亦安定民生、協力於治安強化至鉅云。

使學生協力增產
教局將舉辦指導人員講習會

華北政務委員會教育總署、為適應參戰體制、實踐學生參加增產工作起見、於日前舉辦集團勤勞增產指導人員講習會、本市教育局曾派于雲石督學、孫特中體育股長前往參加、茲已於本月一日受訓終了返青、本市教育局將於二月上旬根據教育總署計劃、舉辦本市集團勤勞增產指導人員講習會、以使全市學生積極協力增產、而向建設華北之途邁進云。

各商民所欠營業稅 展限三月末繳齊
過期不繳決依章處罰

青島特別市公署、以本市辦理營業稅及其他租稅捐費、自啓征以來、遵章限期繳納者、固屬不少、但仍有觀望未完納營業稅者、雖經當局一再展期、但欠稅者仍屢催屢抗、前經當局再展期自本年一月份起、至三月末日止、在此三個月內各商民所有欠稅、應一律照章繳清倘再逾期不繳、當予嚴重懲罰云云、茲將市公署佈告原文錄次、

為佈告事、查本市公佈之營業稅稅則第二十六條內載、「納稅義務已逾期仍不繳納營業稅時、財政局長、以催款通知書督促其繳納逾期滿一月者、加以滯納罰金十分之一、滿二月者加收十分之二、滿三月得停止其營業、并執行忌納處分」本市辦理營業稅、及其他租稅捐費、自啓徵以來、遵照限期繳納者、固屬不少、其間有以款項籌措不及、未能如期繳納而業經一再體恤、一再展限、如有意存狡猾、故意觀望者、亦已三令五申、詳解明示、促其繳繳、現在三十二年已然開始、推進經查有二十八年度二十九年度三十年度三十一年度多戶欠稅、仍未完繳屢催屢抗實屬目無法紀、故意抗逆、對於此等刁頑商民、本應照章執行直接強制處分、立予押追、惟本市長愛民如子、洞悉商艱、總期於強制處分之中、仍寓意體恤之意、對一般商民、仍念不無知識簡單、於公家法令或有莫不關心者、茲為格外體恤起見、特再限自本年一月份起、至三月末日止、在此三個月內、各商民所有欠稅、應一律照章繳清、倘再逾期、仍不繳納、則屬故意抗違、決即依法辦理、由財政局派稅警將欠稅戶主送交警察局、予以寄押、俟將欠稅清繳或覓就殷實鋪保負責清繳後、再行釋放、合亟佈告週知、仰各欠稅商民從速完繳、毋得自誤切切此佈。

膠區中小學會議
處長講解參戰意義

本市膠州行政辦事處、為響應國府對英美宣戰、使教育界明瞭現局之重要、以鞏固參戰體制、特於日前召集市私立中小學校會議、檢討一年來工作成績、並由處長講解國府對英美宣戰之意義、

△學校休假

又該處以舊曆年關在邇、各校自一月一日起至十七日止包括春節三日在內休假十七天、城外各校自一月一日至二十一止、為休假之期云。

一實施年末檢問檢索一

本市膠州行政辦事處、以年末將屆、市面繁榮、人煙稠集、宵小之徒、易於乘機活動、為維持地方治安、特飭警察科通令各派出所長警分赴各重要路口檢問檢索、並抽查戶口、庶幾歲暮之治安可保無虞云。

所、（五）對於新國民運動、本年度決遵中央規定實施云云

「過年」莫忘「參戰」

積俗難除、信哉夫。苟在平時、藉這年景、未嘗不足以表現昇平、然而；現在是什麼時候？再不能任我們過分的麻木了！

我國迄今百無一成的緣因、就因「言」「行」不能一致。有的人雖然口裡能夠說得天花亂墜、極端迎合時代之能事、如究其行動上的表現回論、不免發生矛盾現象。這種現象一日不剷除、則希望渺茫！縱如我者如何誠摯、如何熱烈、實在他人滿腔熱忱！

我國既已參戰、一切人力、物力、自應悉貢獻於參戰、無待贅言、還有為乎物質以上的一種寶貴精神力、也該振奮起來！應該「過年」莫忘「參戰」！則東亞曙光當照、指顧間耳！（龍井）

華交第三次畫展 昨日舉行

華北交通第三次社員作品展覽會、於一月中當北京、天津舉行終了後、定於二月二三兩日在青島開會、於事務所會議室公開展覽四十五幀之水彩畫、油畫、在青島閉會後、定於八九兩日在濟南舉行、其次於徐州、為十三、十四兩日、開封為十八、十九兩日、石門為廿三、廿四兩日、太原為二十八日至三月一日兩日、大同為三月五六兩日、張家口為十日十一日兩日云。

拒毒運動 新民會組委員會

在參戰過程中、新民會為發動最高度動力、展開東亞解放新國民運動、以強化我國參戰實力、而新國民運動為針對時弊、為繼續清政清鄉、清毒三清運動的要旨、分別推行、俾擴其成果、新民會青島市總會、本中央參戰會運動方針、實施拒毒運動、將於近中成立拒毒實施運動委員會、負責一切清毒事宜云。

年節將屆禁抬物價 違者定予嚴懲

華北物價處理委員會青島分會、昨奉華北物價處理委員會總會訓令、當此年節將屆、又值政府勵行低物價政策之際、斷不許有抬高物價之憑藉、倘有違犯者、定予嚴懲不貸、希本市各商民切實遵照辦理為要。

警局特務科 實施檢索

青島市警察局特務科、以舊曆年末、實施警戒、業經由局擬定計劃各分局取得密切連絡、嚴加注意、特務科所有全體人員出動、分日夜兩班、實施檢索、以補助各分局防務之不及、以策安全云。

海西分局王清和 辦案有功 警局給獎鼓勵

海西警察分局警長王清和、日前查獲價值數千元之三合泰被竊案、竊犯趙玉蘭、劉貴廷等全部落網、警察總局以該警長王清和、查獲商號三合泰被竊大批稱布犯趙玉蘭、劉貴廷等二名、人贓並獲、足見服務認真、破案迅速、殊堪嘉許、昨特發給獎狀、以資激勵云。

滋陽縣知事 體恤屬員 提前發年終加俸

（滋陽通訊）本縣鳳知事、督勵所屬、推進縣政、百端舉學、均有長足進展、惟值此物價昂騰、生活提高、為體恤職員夫役警隊士兵起見、業將年終加俸及賞金、提前一律開發、以致全體公務人員、學校教職員、士兵夫役等、均得充裕、渡此年節、均感嘉惠、更減起參戰體制下之努力加強工作、振奮精神、安心服務、齊向復興事業之途邁進云。

（又訊）本縣為謀培育人材、積極維新、各區劃設中等學校起見、現經擬具縣立中學籌備委員會組織簡章、提經縣政會議議決通過、日內實施成立、本年度規定在一、三、五、六各區添設中心小學、推廣教育、而第三區顧村店中心小學、已告成立、二區新嶺驛、六區王因鎮、五區金家村、均在積極建設、將次完成、必能於寒假後如期開課云。

福祿壽食堂 年節照常營業

山東路福祿壽食堂、開幕以來多承各界贊許、所作各式點心小吃亦博得美譽、茲屆年關、各飲食店皆停灶度歲、惟該食堂為便利顧客年關照常營業云

徐市本年各項建設 積極邁進實踐
郝鵬長官對記者談

（徐州本報特訊）本報記者卅日訪蘇淮行政長官郝鵬、承談卅二年行政推進方針、以及建設要點如下：設方面、約分數點、（一）對於文化方面、決設置圖書館、以十萬元之經費籌辦、地點現尚未定、總以地點適中為宜、（二）對於本年度增產食糧、決以全力舉辦、（三）國防獻金、第一次已呈國府十萬元、現準備作二次之獻金、（四）對於農業人員訓練、已設養成

一為東亞謀幸福 必須擊滅英美一

我國府正式佈告對英美宣戰、與友邦日本緊密提携、協力擊滅英美、一般民眾莫不意氣沸騰、擁護參戰將惡魔英美驅出東亞幸福圈外、俾東亞民族、同享明朗樂土之幸福。

實現大亞細亞主義
即是防禦歐美的侵略（續）

由於亞細亞的問題、更可以證明中日兩國的關係、是主密切深、中日互相提携也是永久的問題、中國立國之根本主義、是不能不接近信賴日本、記得國父孫文在亡命的時代、鼓吹革命、發表革命的六大綱領、其中有一綱領、爲「主張中日兩國之國民的選合」、後來革命成立、孫總理遍歷日本、日本東亞同文會、在華族會館開歡迎會、孫總理當時曾演說大亞細亞主義論、其中一節說、「亞細亞的西方、有土耳其、也曾發生革命、可是後來却沈淪於悲慘的境遇、中國是絕不至陷土耳其之覆轍、因爲在亞細亞的東方、中國的近鄰、是日本、日本與中國是同文同種的友國、土耳其就沒有這樣友好的鄰國、沒有鄰國可以援助他、這是中國革命與土耳其革命、所不同的一點、要知道亞細亞是亞細亞人的亞細亞、中日兩國人民、互爲親愛、不單應該除去猜疑、而且更不可輕信他國人的試詐、亞細亞的平和、是亞細亞人應該有保持的義務、然而中國是應之維持的實力、所以日本的責任很大、希望日本力圖中國的保有、與中國互相提携、這不但是我一個人的希望、恐怕也是全中國人所衷心期待的事。」他還說「一亞細亞好像一個家庭、日本與中國、就是這家庭中的兄弟、假如這發生內兄弟、有相鬩的事發生、那麼亞細亞這個家就不能平和、日本爲最強的國、中國爲東方最大的國、假使中日兩國能互相提携、不單東洋可以得到平和、就是世界的平和、也很容易維持了。」由此可見孫總理的大亞細亞主義論是如何的透徹了、以現在的情形看來、孫總理確是有先見之明了。

其後、又有胡瑛的中日親善論、以東西兩文明的統一、及一切新文明的勃興事業、舉爲中日兩國的責任、也可稱爲是一種平和的大亞細亞主義、在中日親善論中說：「中國在三千年前、創造偉大思想、及一切文明、革命後的中國人、不能不以猛進努力、消化世界的文明、而使更有光輝的新思想新文明實現、在日本明治維新當時的諸志士、其志願不專在國家富力武力的強大、蓋欲於當時所謂外來洋毒物質的文明、完全輸入後、合東西的文明、造成統一的新文明、而傳其國光於無窮也、吾人亦不可不有此決心、想達到亞細亞是亞細亞人的亞細亞的理想、那當然是中日兩國在東亞地位關係的責任、中日兩國應相互提携、同其協力、互抱實心誠胆以進、才能達到新時代的目的、日本與中國有不可分離的兩個關係、一個是自然的關係、凡在地理上、人種上、以及文字、禮法、風俗習慣上完全相同、一個是人爲的關係、因爲中日兩國、不但同文同種、更爲利害相同的國家、自古迄今、使兩國的交情繼續、且益加親密的原因、一爲此利害相同、其一則爲經濟上的關係、所以說、這個人爲的關係、實在是兩國接近的一個最大的關鍵」胡瑛當時所說的話、可以說是代表了全中國人的意見。

當時美國禁止中國移民問題時、正是伍廷芳爲駐美公使時、在一公會席上演說、謂：「美國既排斥亞細亞人民、則東洋人士勢不能不適用亞細亞門羅主義、以相謀制衡云。」這是我東方人民當然的主張、伍廷芳雖然是親美派的人士、然而遇到實際問題、也是自然的會發生正確的見地的、中國人早能醒悟、早能實現中日親善、那麼大亞細亞主義也早就鞏固了。

烟草配給組合取締 不法烟草販賣商 希市民隨時報告警局

青島地方煙草批發配給組合、此次該組合就所經理之煙草種類、及其價格已行公告、且於過去曾再三對此意向販賣煙草商人發出警告、迄今依然在該組合所公定價格以上、於市中販賣之商人仍有不斷絕之狀態、故該組合、今後對於無視公定價格、而行販賣之商人、絕對嚴予加以取締、同時如遇有此種商人時、即報告警察局、或該組合、希望市民賜予協力云。

海西分局三分所 警局發給獎狀

本市警察局海局長、自蒞任以來、推進警政、不遺餘力、而各警察分局分局長、亦均係警界之幹才、因而本市之警政、日見進展、海局長茲查得海西分局小港分駐所、華縣路派出所、山西路派出所等、勤務優良、內務整齊、成績要然、所有各該所內外勤務、實足以為其他各所之模範、昨特分別發給獎狀、以資表彰、而示鼓勵、海西分局王芹塘分局長、接到此項模範獎狀後、當即召集所屬官長警士予以訓話、勉勵所屬更加一層之努力云。

竊隣家布疋 失主查覺送法院

本市小村莊一四八號住戶唐振亞、年十七歲、益都人、在黃台路六十七號日人增田陽家充當男僕、不料該僕品行欠佳、竟將三樓居住之日人桓內俊夫家白布三疋竊出、兩疋運回家中、一疋則藏於主人之櫃櫥下、失主發覺被竊後、唐振亞即將櫃櫥下藏匿之二疋、送交失主、偽稱由這竊犯所藏獲、該失主認為可疑、即將該犯送交該管警察所究訊、承認罰情不諱、案關竊窃、即送往法院訊辦云。

修業期滿 青州宣傳講習所

（青州通訊）當茲大東亞戰爭節節勝利之際、青州道公署、為擴展國際宣傳、而期曾及我方宣傳力量、勵行肅正工作起見、舉辦本道宣傳人員講習班、令所屬各縣宣傳班長、教育館長參加受訓、端賴中外名流之諄諄教導、均有無限之心得、現已修業期滿、於日前假道署舉行畢業典禮、將來各員歸縣之後、遵依訓練方針、努力發揮、青州道宣傳事業、當有無限發展矣

飛機獻金者芳名錄

興亞新興代收者

金谷信助	一千元
岡山秀夫	一千元

兩社累計十萬六千六百六十五元五角一分

我們要確保農產減低物價

怎能殺盡淋球菌

ALBASIL

急慢性淋疾
淋巴腺炎
中耳炎
扁桃腺炎
婦人科疾患
蓄膿症
其他化膿症

所有化學療法劑中唯獨阿爾巴基爾、毫無遺憾地發揮其原來的偉功確實的殺滅一空。

因之不需何等外科手術單由內服急速呈顯治療現象而消退排尿疼、炎症腫脹等自覺症狀、消滅膿球淋絲等溷濁。

特別對於一些頑性淋菌、愈奏確實的殺菌力同時又產生組織自身之抗菌力、故其效果、既神速又確實！

二〇片・一〇〇片 各地藥房均有出售

KH-31

山之內製藥株式會社 北京內三區東四北大街一三四號 奉天市大和區紅梅町二番地 上海・廣東・香港・東京・大阪

阿那禮根

頭痛 腰痛 齒痛 腹痛 腫物 一切疼痛

急慢性 傻麻僂斯 神經痛

各大藥房均有代售

患者服後立覺爽快

普通玻璃、各種厚玻璃、白冰屑玻璃、鐵絲玻璃、絲紋玻璃、磨砂玻璃

三昌玻璃販賣組合

太田洋行

青島館陶路六五號 電話2（七二五五）（〇五六）號

倉庫雲南路一八二號 電話2五二一一六號

楊道貞大夫治療

神經痛。骨節炎。精神病。血壓高。腦充血。心臟病。不眠症。中風不語。半身不遂。四肢麻木。肝胃病。各種抽風。各種積聚痞塊。婦女經血不調。乾血勞。血聚成塊。室女癆疾。無子嗣。皮膚花柳。一切淋病。嬰兒百病。均能着手奏效。定期保好。

診所暫設觀象一路一號

銘酒 桃源

總發行社 松坂洋行 電2・7248

清香劉氏 疥藥粉 乾疥、膿疥、濕疥、毒、虫疥、瘡疥、一付準好、

東興劉氏 洗眼精 火眼當天好、不信當面試、

東興劉氏立止 咳嗽丸 潤肺化痰、止咳定喘、

總行 青島東鎮三路六二號 東興大藥房

（經售處）青島、濟南、博山、周村、張店、益都、濰縣、膠縣、高密、即墨、平度、掖縣、安邱、北京、天津、煙臺、各大商店均有代售

鐵騎銀瓶傳

王度廬著・鏡海畫　(8)

第十回

感深交飛蓬避作謀　依巧計某殘往擲劍

於是放意笑了笑，說：「韓爺！咱們只有那天在黃羊崗子一面之識，並沒有什麼交情，有什麼話，何必還要背着人說呢？」韓鐵芳遲疑了一下，又回首向門外去看看那給他牽着馬的同他來的朋友，就又對着蕭千總說：「我是來向你打聽打聽，春雪瓶姑娘現在是不是也住在那邊的店裡？」這句話問得蕭千總更是變色，更是作難，他奪眼看了看那邊的官人們，這才說：「她麽？哈！她那能够跟着我來呢？人跟我又不是什麼至親，大姑娘家，跟着我跑到這兒來幹嗎呀？哈！韓爺你問得可眞够怪的！可是，我倒聽人說，她正在找她這匹馬呢，你留在這兒，待會兒我先遣回我的店裡，將來我能把人帶到迪化城，還給她，韓爺！我

知道你是一位正人君子，對得起朋友，還是拾金不昧，請坐請坐，我請你喝一盅！你不是也曾遇見過嗎？你也來消遣一段，給這些位聽聽，這些位……」……這是蒸台衙門裡的高爺，人稱盧眼高，這是飛鏢盧……」正在說着，忽然見仙人劍張仲翎自外進來，正提韓鐵芳的身旁擦過，也扭着頭，幾乎把鼻子觸到韓鐵芳的臉上那麽看，手中的寶劍明晃晃，兩耳邊的黑毫毛豎着，臉色尤其不像高朋等人那樣矜飾，却是滿現出做懷疑的神情，蕭千總就不由得兩腿有些發顫，心說：要是在這裡打起來那可糟，却不想韓鐵芳對張仲翎並沒留意，他只說：「那麽，蕭兄！再會吧！今天晚間請你在店房等着我，我再去與你談談這匹馬給春雪瓶姑娘的！」這幾個字音，他說出來很是清楚，那邊高朋，盧大齊都愕然而隐，仙人劍張仲翎也似是減低了一些銳氣，眼睛瞪得不似才進來時那樣的圓了，韓鐵芳又向首看看，見給他牽着馬的那位朋友，正在門外向他點手，他就向蕭千總一抱拳，說：「打攪打攪！在門外還有朋友等着我我不能奉陪，晚間再見吧！」說話就轉身走出了酒館、高朋們睜眼把他們背影送了出，法向身就向盧大使眼色。

處大却正在沒來没有看見。張仲翎看見了，提着劍奮然就站起，要往外走，但才走了一步，就叫高朋用腳給攔住了。蕭千總在那邊更嚇呆子似的，坐下了，又起立了，攔了兩下，但顯得是一點力氣也沒有了。此時窗外門外站這邊相看的人也多半散啦，第一是蕭爸不強啦，站着是白站着，沒的可聽了。第二是張仲翎握着寶劍一進去，又像是惡鬥要起，所以把人都給嚇走了。韓鐵芳此時隨着跟他在一起那個四十來歲的商人，往南隨走隨談，已經走過了吉升店，却忽然又轉身折回來。跟他同行的這商人正是徐客人，他，韓鐵芳因為在沙漠中見了春雪瓶，春雪瓶更沒有與這匹馬，竟自走了，臨走時的態度，非常令韓鐵芳生疑，韓鐵芳拋開了羅小虎，獨自又往北走，就出了沙漠，心中一陣頹然，欲直往東去，却又奮在思

蔡春雪瓶，覺着要不再向她說幾句話，尤其是早先病俠一路上對自己說的那些話，心中總是不安，總是水遠於道德，而且既受了人家金銀，又得到自己的馬匹，那受人的報酬未免太厚了，來到新疆得到這大的便宜，

象局常識

（張子美來稿）

回擊驚谷　徐同海　胡蘭孫　合擬

黑局　紅局

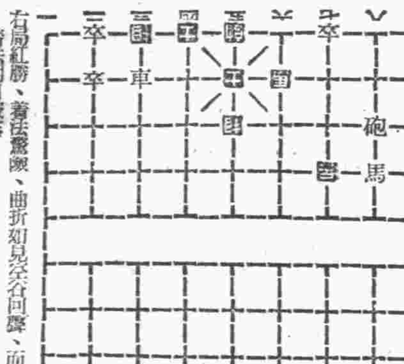

海底撈針着法披露

卒六平五、士四進五、車四平五、將五進一、砲一平五、相五退七、砲五退五、相七進五、相五退三、相五退七、相七退五、車五平六、相五進三、相五退七、車八平五、相七退五、相七進五、相五退七、卒七平六、車一平四、相三退五、相七進五、相五退七、車六平五、相七進五、車五平二、相五退七、車二進四、將五退一、砲二進九、變二車二進四、將五進一、相七退五、將五平四、車二退一、相七進五、車二平五勝。

右局紅勝，着法驚險，曲折如見空谷同聲，而驚心動魄之勢，殆法明白披露。

本報廣告課電話

日本人用二、二四一〇

中國人用二、二〇一〇

電褥子

總代理 河南路九十八號 電話二二三六號 四大百貨店亦均代售

日語講座

アノ家ハ良イデスカ。（那所房子好不好？）

私ハ大ヘン良イト思ヒマス。（我看很好）

今日節目

▲八、三〇新民體操▲八、五〇初等日語講座（第一五〇講）內田卓爾▲九、一〇時局解說▲九、三〇新聞▲九、五〇商情行市▲一〇、〇〇行政工作報告▲一一、五〇唱片（以上北京）▲一二、〇〇報時（東京）家庭常識、提倡廢止虛禮（北京）▲一二、一〇唱片（青島）▲一二、一五娛樂節目、一、相聲、牛頭輛、繡窩、二、西河大鼓、丁山指親、王艷芬▲一三、一五新民時間（以上北京）▲一三、二五唱片（青島）▲一三、三〇評書、水滸傳（第三五一回）蔣評芳▲一四、三〇新聞▲一四、四五娛樂節目、一、時調小曲、四季想思、王秀卿、二、廣東音樂、燭影搖紅、韶光社演播、三、馬頭調、天官賜福、翠子明▲一八、〇〇新聞▲一八、一五兒童時間、兒童新聞（第一五〇講）谷田信夫▲一八、四〇中等日語講座 剱臣（以上北京）▲一九、四〇演講、姚社會局長（青島）▲二〇、〇〇新聞▲二〇、二〇家庭衛生講座、梅毒的預防法與治療、侯大興（以上北京）▲二〇、四〇唱片（青島）▲二一、〇〇由滿洲轉播▲二一、三〇戲迷傳、醉酒吵家、華子元（以上北京）▲二二、〇〇報時（東京）新聞及預報節目（青島）京劇（北京）一回荊州一張嵐（孫尚香）、吳則宇（劉備）、范子期（趙雲）、陳羽軒（吳國太）

遺失居住證聲明欄

第一九〇六七號居住證遺失 薛家島匯石前村尹方從
第一二七二四號居住證遺失 膠〇九五六號宋玉倫
第一七二五八號居住證遺失 上海路五四號八戶樊守謙
第一三〇一二六號居住證遺失 李村路三二號宋本俊
第一三〇二八號居住證遺失 李村路三二號宋蘭氏
第六〇三八七一號居住證遺失 李村路三二號管萬氏
第二〇二四一〇號居住證遺失 山西路二七號紀鶴帳
第〇一八七七號居住證遺失 雲南路四二號內附八戶紀鶴岩
第〇六九九六三號居住證遺失 壽張路四號內附七戶紀鶴鳳
第五四五五八六號居住證遺失 瑞雲路八八號郭亭城
第〇六六二四一號居住證遺失 西鎮海一五四號孟慶德
第二〇〇五一三號居住證遺失 河北路昇平里三六號李桂英
第二八四九三八號居住證遺失 平定路一八號王珍卿
第五三三八一七號居住證遺失 台東一路三三號于方志
第五七六五二號居住證遺失 團島一路二號四合八戶唐貞卿
第四〇九六〇四號居住證遺失 板橋坊橡膏所殷鈞澤
第〇三一九二九號居住證遺失 四川路二三號李氏
第〇七一二六五號居住證遺失 城武路二八號五四六戶周教潤
第二四九〇一八號居住證遺失 浮山所村一一三號周可洋
第〇一四四一三號居住證遺失 蘭山路一六號馬子瑞
第〇七〇〇〇一號居住證遺失 城武路二八號二三五戶李林祥
第一五〇二二七號居住證遺失 泰山路九三號于敬星
第一八四九四五號居住證遺失 道口路八號院內一七戶王元德
第三二二五四三號居住證遺失 小村莊北平民院八號張寶成
第二七六一二三號居住證遺失 台東三路六三號三九戶于禮峰
第〇六八九三號居住證遺失 台西四路八號四〇戶侯鳳竹
第〇七三〇六號居住證遺失 台西四路八號四〇戶侯鳳昌
第三六三〇三號居住證遺失 夏莊區南坡村五二號楊照清
第一五二九六九號居住證遺失 菁集路七號附一四戶郭有信
第五四七一〇〇號居住證遺失 小村莊北平民院二七八號顏振語
第五八七九八號居住證遺失 小村莊北平民院二七八號顏振謨
第五八五七九號居住證遺失 小村莊北平民院二七八號顏劉氏
第〇六〇八四九號居住證遺失 觀城路八五號陳永森
第〇五一九三九號居住證遺失 大沽路五〇號李國棟
第〇五一九四〇號居住證遺失 大沽路五〇號李國樑
第一二七六〇號居住證遺失 膠東路二〇號內李煥語
第〇六九七八號居住證遺失 城武路一八號一七八戶林相九
第三三七二六〇號居住證遺失 西仲家窪一五三號王徐氏
第二九三三八五號居住證遺失 東太平村一八四號七戶李成訓
第〇七〇四一號居住證遺失 城武路一八號二〇戶詹世奎
第〇一六八三七號居住證遺失 東平路六號曾亭廣
第二〇二九一號居住證遺失 小港一路四九號王鑾榮
第〇九〇五八四號居住證遺失 山東路一四〇號王庚如
第一三三六五一號居住證遺失 海泊路二八號張鴻昇
第〇〇三六四二號居住證遺失 北京路二五號三九戶趙世成
第一四三二八二號居住證遺失 上海路臨字六二號張恢亭
第三〇〇八〇九號居住證遺失 沙嶺莊一二號高李氏
第一〇八七二一號居住證遺失 福建路二號楊德滋
第五七〇三一號居住證遺失 芝罘路六號附三八戶劉鳳山
第五七〇一三號居住證遺失 芝罘路六號附三八戶劉士臣
第三八四五四號居住證遺失 松山路四號一戶馬子盛
第一五八五八一號居住證遺失 上海路四二號內二八戶孫白山
第〇〇〇一八三號居住證遺失 山東路一一一號林振恒

讓受盤聲明啟事　茲因敝人現將自有大沽路二號森達女洋服店讓受之營業所有一切讓受手續均各辦理完全出兌與華康洋服店接受經營所有二日內向出兌代理人直接交涉過期敝人不負責任特此聲明　出讓人森達女洋服店　受盤人華康洋服店　代理人四方路五號內施文蘊

置產聲明　茲憑中證人王安久等買到[illegible]公地一段[illegible]特此聲明　出讓人王安久

遺失憑照聲明　[illegible]

招募
看護婦（中國人）二名
見習看護婦（中國人）若干名
年齡自十六歲至二十歲止凡願者請本人來院面會時間午後二時起至午後四時
鐵山路十號廣濟小兒科醫院 電話（三）〇一一〇
醫學士 田中守也

一、坐落地 青島熱河路十四號　面積 九公畝九十三公厘六　袴田岩雄

讓受房產緊要聲明　[illegible]

啟事　[illegible]

遺失聲明　[illegible]

出號聲明　[illegible]

遺失聲明　[illegible]

出號聲明　[illegible]

遺失聲明　[illegible]

失票聲明　[illegible]

律師楊成安受任萬泰永茶食莊常年法律顧問啟事　本律師受任萬泰永茶食莊常年法律顧問嗣後如有他人侵犯該號財產及毀壞名譽等情者本律師當依法保障特此鄭重聲明　事務所禹城路二二號 電話二一二九八 律師楊成安啟

光華釀酒公司
烟台
送禮筵會 無上佳品
白蘭地
膠濟路總經理永茂號
青島山西路二十五號 電話（2）八六九二號

江商株式會社 青島支店
營業科目：棉花、綿糸、綿布加工布、人造絲布製品、砂糖、罐頭、海產物、石碱、染料、洋灰、三合板、建築材料、其他一般雜貨機械部分品製作及修理、未工品製造（甲麥鐵工所經營）
共榮社石鹼製造所 日本油脂株式會社 代理店
青島堂邑路七號
支店長 電話二四一二六號
（華名 江商洋行）

光陸東鎮分院
內部刷新 裝置聲機
舊歷元旦 日夜公演
開幕獻演 歌唱巨片
天涯歌女
周璇 白雲 主演

慈光大戲院
今天公演
藝華影業公司出品
全部有聲對白偵探巨片
白楊 王乃東 主演
神祕之花
天涯歌女 公映新年

金城大戲院
劉金霞
劉 劉陳劉紫
一日夜戲 桃花菴
二日 玉堂春
三日 女開店

光陸電影院
循環開演
今天公演
明星影業公司出品
全部有聲對白哀情巨片
談瑛 梅熹 主演
小玲子
神祕之花

中和戲院
黃寶岩 田菊林
楊壽山
夜戲反串 大打龍子

大平安
今日公演
浦克 馬黛娟 馬旭儀 主演
鏡花水月
洞房花燭夜
華北首映悲情巨片

明星
今日公映
別饒風趣捷克童話巨片
錦鞋佳話
新年公演
破鏡重圓

光陸
舊歷元旦日夜公演 首次來青 頭輪新片
陳燕燕 梅熹 主演
鐵窗紅淚
京劇歌唱巨片
趙嘯瀾 主演
玉堂春
全部一次演完

今日公演
國華影業公司出品
徐風 袁紹梅 主演
艷屍
桃花扇

兒童健康問答
急性與慢性消化不良症

問：在孩子們，消化不良症有幾種狀況呢？[illegible]

婚後的甜蜜生活 留下的衰弱結果

保定西關大街 劉子恒來函

[illegible]

嬰兒健康問題
當以母體強壯與否斷定

[illegible]

註冊商標
頭痛聖藥
腦新
頭痛！！宜速服
腦新如遇頭腦疼痛非常難忍時、頭目眩暈神昏迷時、或讀書過度精神疲倦時及惡醉宿酒未醒時、倘速服腦新、可立見奇效、其效若響、服後三分鐘、頓覺頭目爽快神智清新、苦痛若失、有如夜月秋遊能有心曠神怡之妙、此像續確爲本劑獨具之特長、且雖連續服用、對於腦神經或心臟胃腸等、決無副作用、亦無影響、孕婦服用亦無礙。
包裝 四十七包 二十三包 十八包 六包
大日本名古屋市東區京町 製造藥廠 荒川長太郎合股公司

力弗肝

力弗肝是動物性補血葯
力弗肝 能補血 人人愛服
服之者 百無失 人人應服
見於面 形於色 鮮 人人可服
身體强 疾病祛 補 人人喜服
片劑 膏劑 注射劑
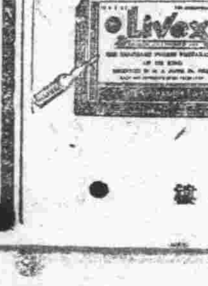
上海信誼化學製藥廠監製
詳細說明函索即寄・各葯房均售
馬斯南路二十號

華壹氏
專治各種痔瘡聖藥
男女老幼四時咸宜
消痔錠

上海華壹氏藥房出品

花柳性病專科 張萬年大夫
特備近代科學化各種電器醫械治療花柳淋病確具把握負責根治
各期梅毒 魚口便毒 軟硬下疳 急慢淋病 包皮潰腫 包莖過長 早洩手淫 發育不全
診所雲南路八十七號 電話二一、七七四四號

青島總經理山東路中西大藥房 各藥房均售

康大藥房 醫院
經售 原料成藥應有盡有 批發零售格外克己
專治 花柳淋病注射六〇六清血針三元起碼 淋病針二元起碼 特設戒烟專科 隨意就治內外各科住院
電話 2-6835

獨具 紅螢化痰膏 百發百中 屢用屢效 特效
黃縣大德生製

大相士 王國華

本相士居青十年，[illegible]